費價目
一元四角五分均以兩月起碼按日分寄半年全年照算郵票代價按九折計算

報　刻表 出售 價目
鐵路行車時刻表每塊大洋六元
津浦鐵路行車時刻表每塊大洋六元

廣告
售與外洋來者無異又能代製寫眞銅版電氣銅版價廉物美日臻完善如蒙　光顧有以印刷各種文件交托承印及購買印刷印物品刊登告白者格外克已
本報營業部謹啓

丁卯歲　本報每日兩大張星期一單出正張　本報出版第二十五年第八千四百四十二號　郵政局特認爲新聞紙類

本報在東城鎮江胡同　電話東局一百五十一號
分館在外城李鐵拐斜街　電話南局六百四十五號

北京日報

PEKING YIH PAO,
Chen Kiang Hutung
Hatamen Street
PEKING CHINA

本館京外各處分館　一在天津廣與大街華昌派報社內院　一在奉天城內民政司對過　一在開封相國寺後街　一在洛陽商埸門內

本報刊白告例
短行(版面四分之一長)每日每行刊費大洋五角　長行(版面二分之一長)每行每日刊費大洋一元　刊登一月九折半年八折　全年七折核算(均以五號字計)　地位隨時移動　如指定地位加倍收價　刊費先付事關詞訟刊費另例

北京南苑萬國運動賽馬會第十八次賽馬廣告

茲定陽曆九月二十四日二十五日 陰歷八月二十九日三十日 下午一點起在南苑賽馬兩天通票每套二十元可到本會認取天橋另有汽車每位往返約收一元到場門簽名免票入場

機器廉價出讓

製油墨印字等

刻有友人自置製造油墨機器兩部洋油五匹馬力動力機一部十六頁印字機一部十頁印字機一部西文打字機一部劃線機一部燙金字機一部大壓力機一部其餘印刷所用鐵木盤字架等件甚多如有欲承買者請移玉至　本館賬房接洽

中孚銀行發給股息廣告

本行十六年份上期決算業經辦竣應即仍照向例擇於十月一日(即陰歷九月初六日)起爲本行發給上期股息之期屆時即祈貴股東惠臨所在地本各分行就近憑摺支取爲荷

鹽業銀行

本銀行股本壹千萬元已收七百五十萬元公債金及盈餘滾存四百五十七萬五千三百餘元辦理存放滙兌各項銀行業務總分行所所在地列下
北京西河沿　天津法界八號路　鄭州錢塘里　駐馬店　漯河　上海英界北京路　香港德輔道　南京下關惠民橋　揚州左衛街　杭州珠寶巷　漢口英界一碼頭　其餘各省會商埠均有通滙機關並與中南金城大陸銀行合設準備及儲蓄會於上海天津漢口等處

信源銀號先行營業啓事

敬啓者敝號已於本年七月初九日在地安門外集賢樓內籌備成立專營買賣公債票劵滙兌存放洋欵等生意手續低廉消息靈敏籌備期間先行交易如蒙賜顧無任歡迎股東王九如經理張寶三仝啓
外二八

淋濁大王
淋滅丸
定價每瓶　大二元五毛　中二元　小一元五毛
每打　二十五元　二十元　十五元
千奇百妙
凡五淋白濁久淋不止腎水不利放尿刺痛赤黃色或血尿服淋滅丸一瓶痊愈並可除根永不再犯

婦女明星
女自寶
定價每瓶　大一元五毛　小一元
每打　十五元　十元
百發百仲
專治女婦經血不調經下行經時腰背四肢酸痛閉赤白帶眩咳喇氣虛心跳盜汗頭目暈受孕常習流產及產後婦人久不服女自寶明神爽倍增一切病症婦人可連抱貴子百發百苦即消
北京前門外大欄柵　中法大藥房

總經售處　天津估衣街西口內　各省埠大藥房均有代售
總批發奉天鐘樓南華北大藥房　電話一三九七　製造廠大連市

津浦鐵路減收赴曲阜孔教會往返車價廣告

本局現奉交通部令以本年十五屆孔教大會請返車價均按七成核收等情查曲阜開會闡揚聖教歷經飭減車價有案此次赴會人員由該路各站上車至曲阜赴會購用來回票者自應仍照往年辦法九核收七成現欵其購用單程票者仍按普通價抽收此項來回票該路普通期間自九月十三日起至二十五日止其回程有效期間至十月五日止過期無效等因茲將本路出售此項來回票各站開列於後
天津總站　德州　濟南　泰安　徐州　蚌埠
三九內

永康臘味莊擴充營業廣告

本號向來精製各種廣東燒鹵臘味價廉貨美並特備雅座隨意小酌歷蒙各界贊許實深榮幸茲因營業發達特將本號樓房大加擴充添設客座房間地方精潔宴會並加聘粵省有名厨師妙製各種食品包辦酒席四時細點各式麵飯一概俱全極宜食魚生肉粥原盅鷄鴨粥始創原盅各式菜至廣法燒烤掛爐燒鴨送禮金猪尤稱首屈一指務祈各界諸君惠臨一試無任歡迎之至並售廣東永康堂最小孩保險品(肥兒培元消積散)零整批發一概發售廉價之
天津法界三號路卅一號門牌
電話南局三千一百四十九號
永康廣東飯館謹啓

天津造胰公司
自製各種胰皂

敬啓者　敝公司　又新出來
冰輪牌香皂　菊花牌香皂　三元牌香皂
寶塔牌香皂　紫羅蘭香皂　白鶴牌香皂
八卦牌加波里酸消毒藥皂　葫蘆牌衛生消
毒藥皂　五毒香皂
售價極爲從廉　目下所出洗臉香皂　洗衣肥
皂　種類很多不及細載　如蒙
惠顧　不勝歡迎

總公司營業部　開設天津東南城角
天津分銷處　西北城角文昌宮西
北京支店　前門外觀音寺中間
北京分銷處　東安市場內北頭路西
各洋貨店　各國貨店　各紙烟店　均有代售

商標　解百勒　麥精魚肝油

TRADE MARK 'KEPLER' 商標
COD LIVER OIL with MALT EXTRACT

完美補食

「解百勒」麥精魚肝油乃建造身體之原素內涵生養素極富能健腦壯筋養肌補血凡小兒發育遲緩身體虛弱服之最為相宜因此品具菓香美味小兒非常歡迎也

此品瓶上貼有華文仿單　各大藥房均有發售

BURROUGHS WELLCOME & CO.
LONDON AND SHANGHAI
(PROPRIETORS, THE WELLCOME FOUNDATION LTD., LONDON, ENGLAND)

英京　上海　寶威大藥行
(英商威氏基金有限公司)

此劵附郵票十分本處當即寄送解百勒麥精魚肝油樣品一瓶

SL 203

愛蘭百利始創代乳粉

現在市上乳粉充斥育嬰者稍一不慎往往價事所以選擇之前宜注意數點
(一)此種代乳粉是否適合嬰孩逐漸發展之消化力？！
(二)此種代乳粉是否粉質細鬆見水即融不留渣滓？！
(三)此種代乳粉是否創造最早製造經驗最富？！
(四)此種代乳粉是否與母乳無異並無他種氣息？！
欲明以上數點請先向本公司索閱育兒寶鑑一册并附上郵票一角索樣品一瓶
上海廣東路四十號愛蘭漢百利公司發行　各大藥房商號均有出售

老牌肥兒代乳粉

代乳粉者所以代人乳也故其原質與人乳無所差別小兒食之方可無碍本藥房所製此粉其原質與人乳絲毫無異以之喂養嬰兒實爲第一最妙食品消化既易滋養又富不但易於茁壯而且絕無流弊以及老人虛弱病後復原食之尤爲相當本藥房爲擴充營業起見近又運到各國補益魚肝油各種藥品以及注射藥品及各種化粧等類無不齊備定價格外克已
總批發處北京西單牌樓驫華大藥房　電話南局六七
售代處　北京各大藥房

外用聖品　生肌拔毒
九一四藥膏
專治臁瘡潰爛疥癬黃水瘡皮膚濕毒凍瘡爛腳癩瘡疔瘡癰疽腫毒生肌收口靈效無比每盒四角
總發行所　上海三馬路中法大藥房
分發行所北京大柵欄中法大藥房
各埠分號各大藥房均有出售

本報啓事

今日（二十二日）爲孔聖誕辰 循例休息一天明日（二十三） 無報後日（廿四）照常出版 北京日報啓

緊要新聞

魯軍進攻歸德蘭封
▲朱集考城均有戰事 ▲靳軍改攻爲守 ▲魯張頒布總動員令

某方消息 靳雲鶚日前曾有電致魯軍方面求援 隴海綫魯軍已於十九日對歸德馮軍下令實行攻擊 由第一路司令張殿卿率部四千名進擊 馬牧集朱集一帶均有戰事 馮軍戰況不利 大部已準備沿鐵路退却 考城地方是日亦有戰事 駐曹州魯軍第十三軍五千人 同時開至豫境馬頭集 刻在考城附近與馮軍騎兵師混戰 馮軍主力二萬則集中蘭封云 又外訊 靳雲鶚自退出郾城後 即駐周家口 同時將防線特別縮短 並改攻爲守 另出別動隊擾亂馮軍後路及左右翼 斷其聯絡 俟魯軍總攻擊令頒布後 靳軍再出動響應云 又某方消息云 魯軍攻豫決分三路 其指揮仍爲褚玉璞（一）碭山爲南路 以張敬堯爲指揮（二）大名爲北路 以王兆中爲指揮（三）曹州爲中路 以劉志陸爲指揮 統計兵力爲十二萬人 總動員令則由張宗昌頒布云 （西斤）

馮唐兩軍之戒備
▲唐軍一師續開柳林 ▲馮對唐尚未敢用兵 ▲唐邀靳赴漢協商攻馮

外人方面消息 京漢綫郾城一帶 靳軍退守汝南方面後 馮玉祥唐生智雙方之接觸漸次逼近 唐軍除有兩師開到信陽外 現唐又令戴斗垣師開進駐李家寨柳林一帶掘壕佈防 在鄂北武漢軍亦連日嚴重戒備 武漢討馮空氣甚濃厚 但目下唐生智幷未明白表示攻馮 只暗中援助靳雲鶚 十九日唐曾電邀靳氏赴漢協商討馮一切軍事 馮玉祥亦以唐軍侵入豫境 對鄂頗有用兵之意 但以河南內部隱憂殊多 未敢輕動 目下已嚴令豫南軍隊嚴行防備云 （西）

吳俊陞入府談話
▲贊成攻豫計劃

吳俊陞督辦來京後 昨日上午進帥府與奉張爲長時間之談話 大致爲攻豫問題 以直魯軍爲主力一事 吳督極表贊同 並相信直魯軍足能消弭豫亂 至奉軍扼守黃河岸從旁邀擊 亦認爲上策云云 （斤）

芳澤日使昨訪王蔭泰
▲繼續接洽中日修約事 ▲本星期將開專門委會

外交界消息 昨日（星期三）上午十一時芳澤日使帶同館員 往外交部訪王外長 曾繼續商談中日修約事宜 關于最惠國待遇問題 業經顧前總長與芳澤公使討論十九次之多 現擬暫行擱置 作一段落 另由雙方專門委員就全約大體詳細交換意見 以利進行云云 又一消息 昨日雙方商談結果 於最惠國待遇問題外 對於商約中重要部分之治外法權 通商稅率內河航權等事 擬由專門委員併合討議研究 幷內定於本星期中開一次專門委員會 但其日期時間 當時未克決定 隨後再定云云 （東）

中法越南條約大體竣事
▲交涉並未停頓 ▲日內續開會議

關於中法改訂越南邊界通商條約一事 現大體均已竣事 因中法雙方均守秘密之故 外間不明眞相 多認爲交涉停頓 外部方面頃以越南近又發生屠殺華僑慘案 認爲非與法方從速確定越約不可 俾華僑得所保護 現擬即將前此顧維鈞任內與瑪使所擬之草案 從速核定 俾得早日簽字 以釋華僑之疑 故日來外部方面 對此事迭有討論 其結果以越南華僑甚衆 顧瑪前此所擬之草案 對此似尚多遺漏 於華僑民事上之權利 尙無切實之規定 于保護華僑實多窒礙 擬即催瑪使繼續會議 即將此款明白規定 大約此項問題解決後 即將協議稅則事項 越約問題便可告一段落矣 （日）

英國武力對華失敗之美訊
▲怕中國人抵制英貨 ▲英商損失極鉅

華盛頓通訊 英國外交部對華政策 向與海陸軍部會商進行 多用恫嚇及軍力壓迫手段 今則轉與美國當局互換意見 改用調和方法 英國軍界領袖初次派兵赴上海時 得帝國主義黨人之贊助 立意久居上海 批會駐兵地點 訂定三年爲期 期滿更有展期之權利 初時以爲英軍從此陸續增駐上海 乃至今則分往華北 更有調回印度者 然英軍所以如是者 蓋兵士居處異地 其中各種苦況 未易抵賞 余以爲華人祇持鎭靜態度 則英兵不久尤爲減少 現在居留上海之英商 亦以爲旣不能實行干涉中國 則不能不設法調和 蓋自華人擧行罷工及抵制英貨以來 英商損失爲數甚鉅 駐北京英使藍博森氏深知此種情形 故力勸英人及英報改用調和方法 以應付中國國民之革命運動云（化）

蘇俄沒收華僑財產之交涉
▲駐特羅邑領事請訓示

據外交界消息 俄革命期內 華僑財產之被沒收者甚衆 迭經各埠中國駐領要求發還 俄官廳輒以蘇俄氏法規定 所有人之財產在一九二二年五月廿二日以前 依革命法而棄去者 或一般轉移於勞動團體佔有者 無要求發還之權 而該國法律 適用於一般人民 無種族國籍之區別 故始終拒絕中國領事之要求 最近駐特羅邑領事中作霖 以我國僑民有無遵守該條約之義務 已成爭論問題 惟中俄協定第一號聲明書內規定彼此交還財產語 幷未指定公私與下文 究竟華僑財產是否包括在內 抑係僅指中國公產而言 特呈請外交部予以訓示 聞已稱中國所有之一切不動產動產一外交部現正在研究具體辦法 以資保護僑民財產云

政府抗阻日人在奉設無線電台
▲電致駐日汪公使 ▲令向日政府交涉

日人去歲曾有在奉天哈爾濱長春等處建設無綫電台之議 嗣經我政府極力反對 始行停止 茲據外交方面消息 政府日昨接到某方來電 報告日人又有籌備無綫電台情事 進行極爲秘密 飭即向日政府切實聲明禁阻 內容略謂查日人在東三省議設電台一事 芳澤公使及日政府已允不再興工 今復有暗中進行之擧 殊屬非是 當即向日政府阻止此議 以免日後發生糾葛云 （日）

孫傳芳昨午四時返蚌
▲在京接洽已有結果

孫傳芳來京後已及一星期 關于津浦正面之防守及隴海東段魯軍前進等 每日皆入府商量 現已得有具體結果 惟內容如何 因事關機密 暫不對外發表 昨晨（二十一日）王佐胡同孫之行轅副官處以電話通知車站 將專車升火 孫於下午二時入府辭行 至三時半遂啓行赴東車站登車 送行者有潘復張學良陳興亞王琦于國翰任毓麟等甚多 孫及隨員等共百餘人 至三時五十分專車開行 各送行人亦紛紛出站 另一消息 謂孫氏此行 尙偕有大元帥府撥給子彈甚多 及軍餉若干云 （東）

日政黨對滿洲排日之質問
▲提出質問書要求答復

東報云 日本民政黨現已提出質問書 質問現政府關於滿洲排日問題之措置 要求答復 略云此次奉天排日風潮 皆醞釀於東方會議大連會議之對華新政策 此說一傳 徒惹華人之憤慨 激成滿洲之暴動 推原其故 皆由田中內閣無確定之方針 有以致之 夫外交之要素 欲保我方固有之權利 先聯絡彼方之感情 否則感情一失 權利即受影響 此現內閣對外之失敗 而難於挽救者也 吾人應促其反省 要求確實答復 付諸表決云云 （東）

赴日觀操問題
▲各方屬意派張學良爲專使

本年十月二十日左右 日本陸軍部在東京擧行兵操一星期 曾致函我外部 請特派專使前往參觀典禮 王蔭泰當即陳明府方核奪 聞連日會商結果 多贊成遣派張學良充任是項專使 惟張因往返須耽擱三星期 如屆時韓麟春病尙未愈 則三四方面職務無人主管 恐難分身 尙在考慮中 假使韓月初能到京銷假 則此項專使必爲張氏無疑 幷聞已決定帶邢士廉葛光庭危道豐諸人爲隨員 萬一韓未銷假 張不能去 大約再就楊宇霆于珍于國翰三人中擇一充任 結果如何非至爾時不能決定云 （北）

張漢卿組織大規模政黨
▲同澤俱樂部卽爲此設 ▲各方份子一律歡迎加入

張漢卿軍團長組織同澤新民俱樂部情形 已見前報 茲續探得該部之成立 因謀結合一般同志 組織大規模之政黨 共努力於新國家主義之實現 以改造中國前途 惟此次所謂主義 所謂政黨 非與他派之專以排斥異己爲同伐異者相同 凡宗旨相合者 無論何方一律邀其加入 凡具利國福民思想 無論屬於何種主義 均將盡量容納 易言之 即以（採取衆長）（公開合作）八字爲進行標準 此次組織俱樂部 即係藉以結合各方同志 凡熱心國事之份子 無論何方 均願竭誠接待 共事進行 現主持其事者 爲軍團部參事潘景武 一切計畫正在積極籌備中云

張作相暫不出關
▲關外軍事仍由吳主持

張作相返吉消息 已誌昨報 茲經調查 尙非確訊 緣張作相所部吉軍 現在分駐涿易等處 担任西路防務 茲當攻豫之際 責任異常重要 張督須在京駐節 俾可就近調度 在豫事未底定以前 張督擬不出關 至關外軍事 仍由吳俊陞担任 故吳督來京 未便有長時日之耽擱也 （斤）

軍事部昨日召集會議
▲討論智硝入口限制法

軍事部爲擬訂限制智利硝礦辦法事 前特知照實業農工財政各部幷稅務處等 請各派員會同討論 以期愼密 而免掛漏 其中經過情形 已見前報 茲聞軍事部業于昨日下午一時召開此種會議 各機關亦屆時派出專員 寔業部派僉事廖廷琛 農工部派僉事陳安策 財政部派科長邱鐘聲 齊赴軍事部大樓預會 幷聞寔業部對於智利硝進口限制 擬有具體意見 皆已由該部代表卽席提出云 （羊）

中央召集直境河工會議

院方消息 天津海河日見淤淺 火輪幾不能暢達紫竹林碼頭 中外商民迭向當局籲請設法救濟 國務總理潘復曾於前日（二十）電召天津海河務局水利委員會 海河工程局 南運河工程局等重要華洋職員 到院面詢救濟辦法 應召而來者有直隸河務局局長方作霖 順直水利委員會楊豹靈 運河工程局工程師方維因（荷蘭人） 海河工程局工程師平覺內（英國人）等 對於海河之根本疏濬計畫 以及直隸全省河工問題 皆有意見發表 頗邀潘氏嘉納 經此次研詢之後 當局對於各河詳情 業已了解 潘氏特囑令內務部定於本月二十三日召集正式會議一次 俾作進一步之研究云 幷聞潘氏將來擬設立關於直境河工之統一機關 以資管轄云 （辛）

滬杭滬寧黨軍大變化
▲何應欽解散鄭李兩軍 ▲傳聞係奉蔣之命令 ▲何周聯軍扼守滬杭

外人方面上海電訊 何應欽周鳳岐醞釀獨立 現已有露骨之表示 傳聞何周曾奉蔣介石密令 突於二十日將駐紮滬杭綫之第三十一軍鄭紹虔部千名繳械 當包圍時雙方曾發生衝突 周鳳岐急調龍華浙軍一師協同第一軍強力解除鄭軍武裝 上海頓呈不穩氣象 謠言極盛 又常州無錫李明揚三十二師亦於是夜被曹萬順部十七軍全數繳械 當時滬杭滬寧兩路均不車通 目下何應欽調其主力軍開入淞滬 周鳳岐亦令第二十六軍扼守滬杭沿綫 東南局面不久即有大變化云（西）

寧教財兩長就職後之主張
▲蔡元培發表教育方針 ▲孫科擬縮減軍政費

南京電訊 蔡元培就敎長職後 發表以下之敎育方針 （一）提倡特殊敎育 （二）注重國文 （三）使成學術化 （四）擬設中央研究院 （五）大學區由江浙做起再及他省 孫科對於財政亦會發表意見 謂漢寧軍政費 合計一月需三千萬 擬減成半數 至於用人行政須要求統一云 （西）

唐生智勢將另樹一幟
▲孫譚主張除其黨籍

據外人方面南京電 寧會對唐空氣益惡 譚延闓孫科忽主張開除唐生智黨籍 李宗仁白崇禧主張考慮 何應欽周鳳岐等亦進行勾結李濟琛陳調元等反對唐生智 聞唐之對寧決持不理態度 其返漢後 大加整理內部 謀與川軍聯絡另樹一幟云 （西）

外交當局注意俄運鴉片入華
▲將咨內部與東省防止

某方面消息 外交部昨接雙城子領事來電 關於防止俄國私運鴉片入華辦法有所條陳 聞外交當局對此極爲注意 擬日內根據上項條陳辦法 轉咨內務部及東三省當局查照辦理云 （東）

抗議美商私運嗎啡來華
▲美政府已允切實查禁

外交部前因接據稅務處來咨 謂數年來各口破獲由美國私運來華之嗎啡 年達三百公斤之多 曾電飭駐美施公使向美國政府交涉 茲施使來電 謂向美外部抗議後 其復稱該政府對於該國商民之私運嗎啡赴華 當施行妥當辦法 予以禁止云 （西）

裁撤駐外各領館暫難實行
▲裁者僅有長崎等三處 ▲餘因欠費多無法結束

前外長顧維鈞因節省經費之故 曾將駐巴黎倫敦亨堡阿姆斯丹姆昂維斯脫利斯脫列甯格勒元山甑南浦長崎米市加利罩必古各領事館裁撤 惟迄今各領事館 除長崎列甯格勒巴黎三館已經遵令結束外 其餘各領事館 迄今已數月尙未結束 蓋因由於被裁各館 所有經費率皆積欠經年 各領事莫不負債累累 多者每館需數萬元 少者每館亦須萬餘元 始能予以清理 設法結束 在此中央財政枯竭之時 籌此數十萬元之鉅款 實不容易 因此駐外各領館之裁併 目下一時似尙難實行云 （斤）

陳籙截扣印花稅欵
▲抵還代墊遣送僑工費

前流落法國之華工 係由駐法公使館會同駐巴黎總領事館 向法國巴黎放欵銀行商挪欵項資遣回國 近該行對于該欵催還頗力 駐法公使陳籙以曾致電中央請由財政部從速籌付 未見照撥 因將駐巴黎總領事館代售印花稅欵 予以截留抵還法銀行墊欵 關於此事日昨外部已接到駐法陳公使及駐巴黎趙總領事之來電報告云（西）

駐津美使奉命調任汕頭
▲日內由津首途

某使館消息 駐津美領事白格氏最近奉該政府命令調任爲汕頭領事 聞白氏不日由津首途赴任云 （東）

中央新聞

政府擬召集平定物價會議
▲綏和市面維持人民生活

政府以京師物價較前日高 人民生活日見困苦 擬召集地方軍政長官及商會要人開一會議 磋商平定物價辦法 以期綏和市面而維人民生活 聞此項會議日內即將擧行云 （辛）

京大設立國學館
▲聘葉恭綽爲館長

北大第三院原設有國學門研究所 現因北大歸併京大 該所自應重新改組 敎部當局業於昨日決定改研究所爲國學館 幷聘前交通總長葉恭綽担任館長 聘書已於昨晚由敎育總長具名發出 至該館所需經費月定六百元 在京大辦公處支給 換言之 京大辦公處經費二千六百元 應抽出六百元以辦國學館云 （北）

財部將接收海道測量局經費
▲已令總稅司辦理

國務院近以海道測量局及海岸巡防處經費 向由海關按月撥洋五萬元 歷經辦理有案 惟查該處局地點均在南軍勢力範圍以內 自應停止照撥 業經函達財部 轉飭代理總稅務司 將此欵項照數提交改歸財部核收 以裕國庫等語 聞總稅務司方面 尙未具復云 （斤）

財部撥滙直軍餉五成
▲計八萬五千元

直省各軍協餉 財政部前曾籌得十七萬元 擬即撥交直隸保安總司令轉發各軍收領 當局忽又因其他要需 曾將該項移用 故未照發 日來因褚玉璞催促極急 昨已悉索部庫所有 先撥直隸協餉五成 計洋八萬五千元 已於日昨發交中國銀行滙津云（化）

財部令各省區認解捲烟稅欵
▲謂係屬奢侈稅性質 ▲應歸中央所有

財政部現以中央應付各省軍政經費 需欵甚殷 現爲維持中央財政起見 以現在各省區征收捲烟特捐以來 入欵頗旺 擬即責令各省區酌量認解 經於日昨發出通電致京兆直隸山東熱河察哈爾奉天吉林黑龍江等省區軍民長官 略述中央財政之亟待接濟情形 查各該省區均已先後與辦捲烟特捐 該項特捐係屬奢侈稅性質 照國稅原則 應歸中央所有 應請體念時艱 轉飭各該捐局 按月就應解本省餘欵項下 酌量撥解國庫 以資應用 而濟急需云 （化）

介紹名醫

浙東陳逸民先生世精於醫至先生益深早歲先生宦遊冀北三十餘年自民國以來解組歸田益專心研究醫理於婦科一門尤有心得同人等相交有年知之最深遂挽留在京懸壺濟世茲代訂醫例如左 門診 早八點至午一點止 出診 午一點至午後七點止 門診金 門診一元 無號金 貧者……

中國銀行廣告

資本 總額六千萬元已收一千九百七十六萬零二百元
公債金 六百一十萬二千九百九十九元零八分
營業 專辦存欵放欵貼現國內外滙兌買賣生金銀等業並經特許代理金庫發行鈔票經理公債及關稅鹽稅
總分支行 總行北京 分支行及辦事處收稅處
京兆 北京
江蘇 上海南京下關蘇州鎭江揚州姜堰清江浦板浦無錫常州徐州南通唐家閘常熟
江浙 杭州寧波餘姚沈家門紹興嘉興……
安徽 蕪湖安慶蚌埠亳州正陽關六安霍山……
直隸 天津保定邢台唐山大名石家莊秦皇島
綏遠 歸綏包頭
察哈爾 張家口……

趙公謹書例
篆隸眞草四體（丁卯年訂）

楹聯 四尺八元 六尺十二元 大小按尺加減
直幅 橫幅 按宣紙每方尺二元
篆額 每字六元
壽屏 六尺篆隸楷書每幅十八元 四[illegible]元
碑誌 百二十元
扇面 [illegible]元 大小按尺加減

●京大舊生限定一星期內報到

▲否則一律開除
▲美專已聘定三主任

京大已於二十日一律正式開學各節已見昨報 惟開劉哲意見主張開學後必須上課 并於前日通知各科部迅催學生報到 至於預算數目 前晚業已公布 外間多謂日前可籌之數僅俄款十萬 交通附捐二萬五 將來恐須打過八折發欵 但商專尙未舉辦 各校除師範部女一部外 亦有相當收入 似可分別彌縫 茲將大學校長辦公處限制學生報到通知錄下 逕啓者 查各部科學生務須於開學前報到一節 業已通知在案 頃奉校長囑所有各科部學生統限定一星期內報到 如再不到卽一律開除等因 特此通知 卽希查照布告認眞辦理可也 此致某某科部 此外各科部情形分誌如左

▲文科 該科自正式開學後 卽爲上課之準備 惟因各項教職員尙未聘妥 故未定期 昨日該科曾聘定溫源寧沈宗濂凌善安爲英文系專任教授 陳大齊鄧秉鈞爲哲學系專任教授 關應麟爲預科主任

▲師範部 昨早有人晤師大學長張貽惠 詢問一萬九千九百三十八元之預算 是否敷衍下去 張答劉正通盤籌畫 如果能按月發欵 諸從撙節 或可支持下去 至於開課日期預科定爲二十三日 本科因合班教授問題 尙未計畫妥貼 改定於二十六日上課

▲法科 該科昨因籌備上課 甚爲忙碌 林修竹特通知各課職員 今日放假半日 下半日仍照常辦公 至於開課日期 開已決定下星期一云

▲工科 該科已籌備完竣 定二十六日上課

▲女一部 明日(二十三)各級一律上課

▲美專部 美專自劉哲決定自兼學長後 卽令張樹珊劉莊籌備一切 以便開學 張劉先擬定月支七千餘元之預算 劉因已規定五千 令再減少 現按照實支八成之法 每月定預算爲五千六百 劉哲於昨晚批准照辦 并已決定延聘蕭俊賢爲中國畫系主任教授 彭沛民爲西洋畫系主任教授 黃懷英爲圖案系主任教授 現劉已定於二十四日到校就任學長兼職云(北)

●故宮圖書分館流通善本圖書

▲允許轉鈔及攝影

故宮博物院圖書分館 開放閱覽一節 已見報載 開該院爲傳播文化起見 特將該館所藏善本圖書 允許外間轉鈔及攝影 茲覓得該院圖書分館流通善本圖書簡章 轉誌於下 第一條 本館所藏善本圖書 分爲左列四種 凡轉鈔須納所定費額 宋元舊槧本每冊二元 明刊及其鈔本每冊一元 日韓刊及其鈔本每冊二元 清精寫及名人校本每冊一元 攝影費額倍之 第二條 本館收藏善本圖書 卷帙均係舊裝古本 凡攝影及轉鈔 應加意珍惜 不得折訂 但有不得已時 經本館特許折訂者 應收拆訂諸費 其費額臨時酌定 第三條 如一冊或一卷之內 節取攝影或轉鈔者 得臨時與本館商訂辦理 第四條 凡攝影及轉鈔本館圖書者 如有毀失汚損情事 應負賠償之責 第五條 凡攝影及轉鈔本館圖書者 須在館內指定之地點行之 並酌給免費劵 往來交驗 不得任意出入 第六條 凡攝影及轉鈔本館圖書者 在協定期限內 他人不得同時再請鈔攝 第七條 凡鈔攝本館圖書之人 均須遵守本館一切規章 第八條 本簡章自公布日施行 (北)

●陳籙電索留法航空學費

外交部方面昨日接到駐法公使陳籙來電 謂留法航空學生 經費斷絕 異常艱窘 一年以來 僅接到政府滙英金八百磅 查積欠該生等經費 已至九月 八百之金 不敷甚鉅 務懇速籌滙兩月經費 以資維持云(北)

●日艦隊司令中島少將昨訪潘揆

▲係私人應酬

日本第二遣外艦隊司令官中島少將前日來京一節 已誌前報 昨日午前十一時中島曾赴國務院拜訪潘總揆 聞中島此次拜訪 係私人應酬 因該氏於數年前曾充任北京日使館海軍武官 與潘揆原有交誼云 (辛)

●警廳籌還商會借欵

▲已撥還一部份
▲尙欠八千一百餘元

京師總商會籌辦平民工廠積金二萬元 前被警察廳借去 現在陸續歸還 已達二萬一千九百元 尙欠八千一百元 總商會昨特去函催索 聞警廳以平民工廠卽將開幕 需欵孔亟 已允提前歸還云 (南)

●外部分派小部員職務

▲薦任委任一大批

外部於前日發表大批部令 分派薦任委任各官職務 茲照錄如下 (一)陳以復陳鵬榮均以薦任職待遇 此令 (一)派方祖實陳垂實管理印刷所事務 此令 (一)薦任職待遇方元熙派在參事辦公室辦事 于德溥 李國源 楊會翊 陳炳武 林則勛 徐乃謙 唐榴 陳沂 李郭功 何焌 甘鑫 陳霆銳 查振聲 符英 劉光震 嵇岑孫 陳奎章 派在總務廳辦事 鄭恢慶 畢文啓 周詩縉 劉家愉 張日元 派在政務司辦事 劉毓琪 張沛霖 徐鼎 黃書銓 章守默 李向濂 陳鴻亮 陳天駿 張其棫 段慰榮 倪永齡 尤文藻 文宗淑 唐仕均 李祖齡 派在通商司辦事 汪延年 張衡 龔湘 劉會元 吳成章 潘承福 王登庸 焦繼宗 吳兆桓 彭廉卿 陳鵬榮 派在條約司辦事 趙流年 陳以復 孫和輿 葛祖廣 薛鏞 徐鎮東 李應超 葉錫亮 派在情報局辦事 黃承壽 劉驥業 賴機 派在編纂處辦事 此令 (一)主事王鑑之 派在政務司辦事 此令 (一)委任職待遇 方祖實 姜世奎 王蘊 汪慶奎 柯禮根 陳慶鼎 崔長魁 王敦繆 卞頤 孫邊球 蔡霖 潘厚冲 派在總務廳辦事 丁振武 邱鴻漸 羅忠 派在秘書處收掌室辦事 陳嘉駒 王煒 蔣岱 程家駒 派在政務司辦事 沈覲慇 張宜輿 徐鶴齡 王書元 蔣濟森 劉家駒 派在通商司辦事 黃宗倫 李拱垣 劉大綬 廖德珍 沙宗唐 華志震 派在條約司辦事 李鴻 龔雲龍 高贊鼎 黃枝欣 王承 夏承樞 陳覺生 派在情報局辦事此令 (一)派黃承壽管理圖書室漢文圖書事務 劉驥業管理圖書室洋文圖書事務 此令 (一)田樹藩 陳鴻鑫 傅冠雄 兼任總務廳辦事 葛祖廣 薛鏞 兼在條約司辦事 楊詮保 丁振武 兼在情報局辦事 此令 (一)署理駐昂維斯領事許熙章回部辦事 此令 (一)許熙章以荐任職待遇 此令 (一)署理駐伊爾庫次克總領事館隨習領事黃澂著卽開缺此令

●湯玉麟電保熱河寔業廳長

▲擬以張秉彝充任

日前熱河都統湯玉麟特電保張秉彝爲熱河寔業廳長 依例當然照准 茲聞農工寔業兩部 昨巳會同製作議案 呈送國務院 請於明日閣議卽行提出表決 以便正式任命云 (羊)

各省新聞

○濟南紅十字會舉行落成典禮

▲到會代表百餘人

濟南通訊 中國紅十字會濟南分會自去年卽籌建醫院 現已告成 昨由該會會長何審江朱惠五于耀西等 邀請督省兩長及紳商各團體 於十八日午後三點齊赴該會 慶賀落成典禮 當時到會者 有督辦代表師嵐峰 省長代表毛振鵠 廳長代表龍楚衡 他若張夢熊王謝陳周仁壽焦國瑞陳家麟王鑒藴滕鴻嘉田友望石夢元高慶森李子淸等 以及美國人惠義路施爾德等 共計百餘人 當由該會會長何春江報告開會宗旨 督省兩代表亦相繼演說紅十字會近年來之功效 及辦會諸君之經營辛苦 當時又有聯軍代表王殿霖氏亦出席演說 略謂敝軍巳先後向新建之醫院內送到傷兵計有百餘名 業經分別治療 實深感激云云 繼由廳務長張達忱報告會務 最後由宋會長向來賓致謝詞散會 并攝影以誌念云 (南)

○張宗昌肅清徐海匪患

▲支配二萬之兵力

張宗昌以徐海間之匪患 足爲軍事前途之障碍 決定將該處海匪肅淸 巳派定程國瑞爲徐海剿匪總司令 張宗輔爲副司令 共支配二萬之兵力 大舉勦辦云 (斤)

○鄧漢祥丁外艱

▲日內在津開弔

前國務院秘書長鄧漢祥之父鄧士蘭氏今年七十正壽 鄧并擬卽日回貴州盤縣原籍爲父作壽 乃前晚忽接貴州省長周西城本年陰歷七月二十日來電 稱伊父已於同月十七日在籍病故 鄧接電後 哀痛逾恆 決於日內在津開弔云 (北)

○南昌郵路發生障碍

▲鐵路軍運
▲船隻稀少

交通界消息 南昌郵政發生極大障碍 該處來往郵件 均巳停頓 蓋漢口九江間及上海九江間之水路船隻稀少 加以南潯鐵路從事軍運 故南昌郵路 遂至斷絕云 (斤)

○湘省股匪蜂起

▲省垣特別戒嚴

漢口電訊 萍鄉安源之股匪攻醴陵 周爛派兵王剛圍剿 除擊斃數十匪徒外 餘均竄萍鄉 現正追擊 醴陵方面刻已完全肅淸 一小部分竄瀏陽大屛山 巳派隊勦勛 魯圍進攻新寧廖湘芸 湘垣特別戒嚴 夜十時後無通行証不准通行云 (西)

○青島日輪沉沒紀詳

▲日船主裝客逾限之罪

靑島日輪沉沒慘劇 巳誌昨報 茲據靑島通信云 日輪現德丸總噸數祇三十餘噸 可容旅客二百人 該輪乃日人柴田氏所製 往來靑島紅石崖間 專載旅客 不裝貨物 昨(十七日)午一時 由紅石崖來靑 未經中國官廳查驗 私行滿載搭客四百餘名 (超過原定之數一倍) 出口後行約四五里之遙 (在黃島附近)因搭客過多船身下墜 眼見該輪將沉 全船旅客大譁 哭聲震動天地 未幾水進船艙 卽時沉沒 美國軍艦遙見大驚 立派小火輪前往救護 同時並有日輪淸丸及中國商輪連發誠號二輪 行經該地 亦力行救護 結果三輪救起被難者一百餘名 其餘二百餘名 均皆淹斃 至下午四時半 港政局聞訊 亦派小火輪李村號水星號二隻 前往出事地點 將沉沒水中之現德丸 拉至小港灣內 船內尸體甚多 該船長日人鹽屋氏因知水性 確未斃命 聞巳被中國官廳捕去 昨晚警廳派輪在沿海一帶打撈巳死尸體 撈起之尸體已有五十餘具 內中有婦孺數名 見其慘狀莫者不酸鼻云

○樊鍾秀又謀活動

▲所部在隨棗等地

據漢口電云 樊鍾秀近有電致黨政府 表示所部直轄中央 伊亦只知有中央 並請示行止云云 現樊自稱尙有軍隊約共五萬 正在休養中 大部分駐隨棗㑹山南召一帶云 (正)

○奉當局規定取締韓人辦法

▲與日當局互相協助
▲對於韓黨隨時取締

據某方消息 奉天省長爲保安東省邊境起見 特派政務廳長交涉員警務處長等 於日昨在交涉員公署與日本朝鮮總督府警務局長三矢宮野 駐奉吉日總領事等 協定取締韓人之辦法 聞已協定辦法八條 (一)僑居中國韓人 依中國官府淸鄉章程嚴查戶口 編牌互保 實行連坐 (二)中國官府應通令各縣 對於僑居韓人 嚴行禁止携帶武器 若有犯者卽行逮捕 送交朝鮮官憲辦理 (三)中國官府應卽解散韓黨 令其繳械 及搜其所有槍械 沒收入官 (四)韓人所有槍械火藥 (但農民爲獵鳥之槍不在此例) 由該管官署隨時嚴重搜查沒收 (五)中國官府 應速捕朝鮮官憲指名之韓黨首領 卽行引渡 (六)中日兩官府 互相通知對于取締韓黨實況 (七)中日兩國警察 不得擅越國境 如必要時 互相通知 請求代爲辦理 (八)對於從前懸案 應誠意限期解決云 (日)

○上海罷工風潮擴大

上海二十日東方電 昨日同興紗廠第二工塲夜工 上工者有九成五分 該工塲木匠被暗殺以來 工頭殆皆未上工 昨日未上工者 亦以工頭居多數 又內外棉第十二工人三百五十名雖已罷工 嗣因開除罷工者四名又一律復工 又此地各方面頻起罷工 夜昨上海船渠公司工人約千名 因要求巳開除之工人四名之復職而罷工 復因所要求者 未見容納 巳化爲暴動 而逼迫工塲 旋爲馳往之中國兵所鎭壓 公司方面因鑑於工人不穩之態度 已將該工塲門關閉 又聞北一帶祠所之糞夫 已自昨日罷工

本京瑣聞

▲北海游園會昨日彩票入匭

▲邀請軍警商各機關蒞場監視

世界紅卍字會舉辦之北海游園會 昨日(二十一日)邀請各機關代表蒞塲監視彩票入匭 到有警察總監陳興亞 憲兵司令王琦 總商會代表卓宏謀李文林李壽山姚子厚等多人 該會董事長熊希齡在塲指導一切 票匭係一長箱 容積甚大 聞此次共售出票二萬餘張 前三十獎由在場人監視入匭 今日(二十二日)開彩時 係用一雙長筷 由匭內檢出 當時由卓宏謀李文林簽字 將票匭封好 并聞前五獎除正式獎品外 附有其他獎品四件 價值甚昂云 (南)

▲慶祝雙十節之點綴

▲各牌樓重修油漆

雙十節轉瞬卽屆 各機關均多着手籌備慶祝 聞市政公所連日督飭油漆匠將已拆重修之東四牌樓及東西長安牌樓等 限於十日前一律油漆完竣 天安門新華門亦將各裝電燈彩牌樓 各機關門口屆時當亦不至如去年之虛應故事云 (三)

▲警廳特設差遣處

▲委張治坪爲差遣長

陳興亞因警廳差遣繁多 日前特設差遣處 以資統一 委張治坪爲差遣長 并訓令各局知照 茲將兩令分錄於下 本廳現因差遣繁多 特設差遣處 以期事有歸著 惟所需經費薪餉 應由機密交際等項下開支 不得動支廳內正欵 除令知總務處遵照辦理外 此令 茲派張治坪充本廳差遣處差遣長 張崑山 侯支璐 陳允銓 榮昌 白寶善 許世揚 宋曉我等 均充差遣員 此令

▲因毆打服毒身死

朝陽門外東八里庄住有王姓者 開設小雜貨生理 家有父母兄弟子媳 因伊年前失偶 經媒說娶崇姓女爲繼室 詎於日前夜內伊繼妻崇氏不知因何吞服金戒指洋取燈頭尋死 嗣經伊夫查覺 灌救無效身死 遂報請驗 由該管警署函請法庭之高檢察官 帶同吏役赴塲驗明 已死之王崇氏委係帶拳掌磕傷 因服洋取燈毒發身死 並據崇氏之生母喬氏 其弟靑貴控訴係被其夫並夫弟等毆打所致 巳由警署傳集兩造解送法庭訊辦云

▲京漢局人員實行減薪

京漢路局人員將實行減薪 業見前報 茲聞該局巳修改預算 對職員薪俸決卽核減 計三百元以上者將裁薪二成 二百元以上者裁減一成五 一百元以上者裁減一成云 (南)

▲京師附小檢查學生身體

▲二十五舉行

西斜街宏廟京師公立師範附屬小學校對于學生身體特別注意 每學期舉行身體檢查兩次 於學期之始末時舉行 本學期第一次身體檢查 因開課已逾兩週 極待舉辦 昨經該校校務會議議決 定於本月二十五日舉行云 (東)

▲學務局調查四郊私塾

▲巳派員赴四郊調查

京師學務局 因近年以來 京城四郊各處私校私塾林立 其中尙有未曾呈報立案者甚多 特于日昨派員將各私校名稱地址校長姓名學生數目 曾否立案教授情形 切實調查 列表報局 以備考核云 (三)

上等厚利房產出售

上海閘北虬江路西段市面繁興馬路寬暢交通便利皆坐落新建房屋有洋式住宅一所外出租店房住房尙有八十餘幢英冊基地約六畝形勢極好希望極大且收利優厚最爲資守者之好機會欲購者向上海三馬路望平街口維羅公司代爲接洽非需撰客恕不招待因如與市上牟利者可比也

九點後早八點前出診加三元 寓宣外香爐營頭條二十九號
介紹人 陳鶴孫 袁紹明 惲公孚 崔惠民 李雨生 陳敬齋 王月波 張伯駒 張敬純 祝石岑 白壽之 周伯魯

山西 太谷 運城 川 重慶 成都 萬縣 自流井 瀘川 五通橋 安達 海拉爾 黑河 綏化 海倫 奉天 營口 大連 安東 開原 洮南 公主嶺 通化 臨江 山東 烟台 濟甯 江西 南昌 九江 吉安 景德鎮 湖北 老河口 樊城 貴州 貴陽 安順 三江 廣東 香港 廣州 汕頭 瓊州 福建 廈門 福州 泉州 涵江 東三省 長春 吉林 黑龍江 哈爾濱 道裏 呼蘭

收件處 本京 琉璃廠靜文齋 京師總商會 琉璃廠榮文齋 全國商聯會 琉璃廠松雲齋 西城靜文齋西記
餘件另議 暫收半潤 隨封加一 先潤後墨 約期取件
介紹人 熊希齡 王文典 張松齡 汪大燮 陳佩衡 卓宏謀

本報

零售每份大洋三分
京都每月銀洋八角五分
天津各省與外埠每月銀洋一元日本同

本館

新製各鐵路行車時刻表

京奉鐵路全路行車時刻表每塊大洋十元
京綏鐵路行車時刻表每塊大

本報

敬啓者本報在北京開設已弍十餘年荷蒙各界歡迎故在北方各報之銷行以本報爲最廣兼承辦華洋印刷文件如華文洋文鉛印石印各種書籍賬簿商標圖畫月份牌仿單門票一切文件工精價廉久爲各界所推許並自製各種印刷物品

清血減毒 九一四 內服新藥

此藥水善解蘊毒。具極大殺菌作用。且有化熱。理濕。行氣血。活筋絡之奇功。專治新久梅毒。各種花柳病。風濕骨痛。皮膚症。赤白帶。子宮炎。小兒胎毒等患。藥到病除。功力持久。

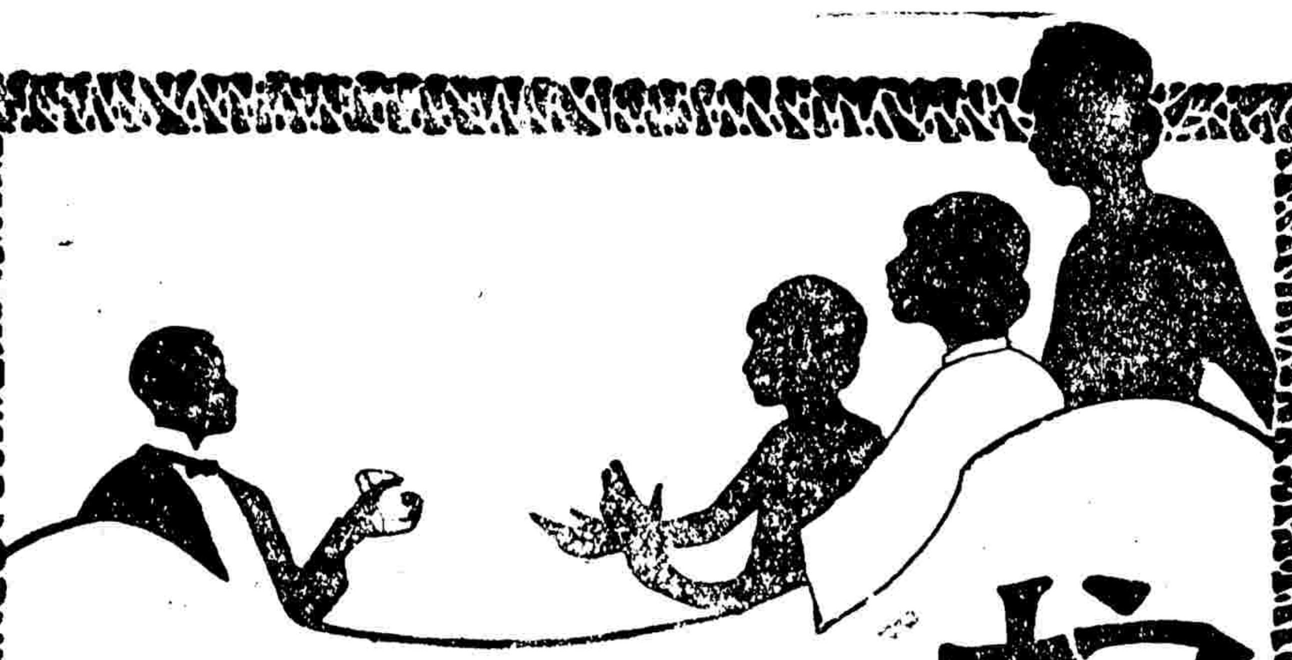

棕欖霜

臨行之時薄施此霜於面頸手擘不但週身香氣撲鼻並能避免風日相侵洵艷容妙品也

美商上海棕欖公司 四川路十二號
北京經理海大道天津興隆洋行

紅錫包

花有謝時而紅錫包則四時常好

永泰和烟草股份有限公司總理

兜安氏馳名藥膏

二妹孰美

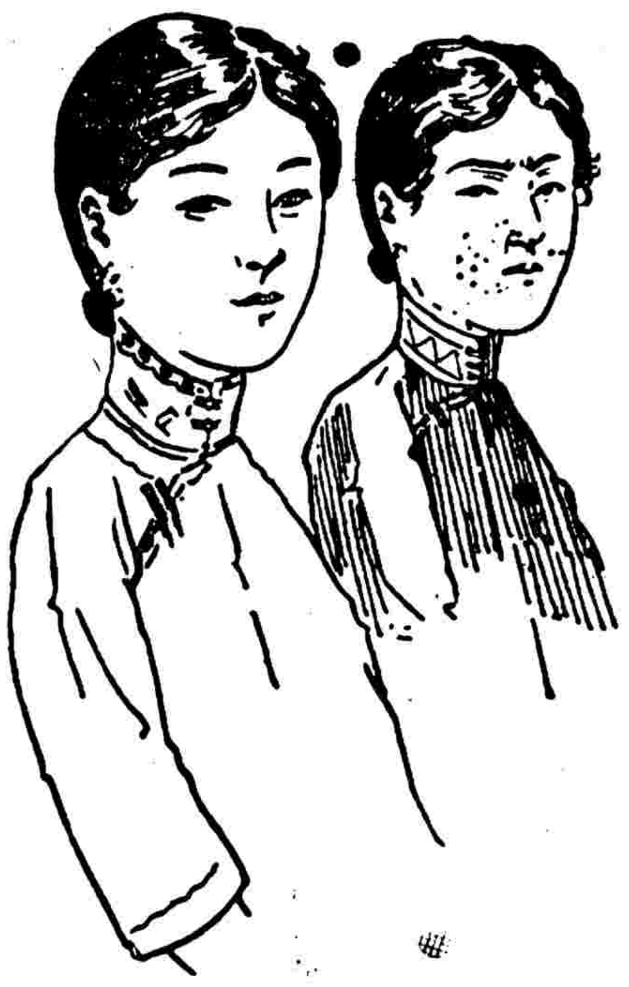

左二妹爲姐妹花貌亦畢肖惟惜妹顏患有小瘡一時不能與其姐比美爲憾

此膏主搽一切皮病瘡瘍有特殊效驗凡患疹癬疥痱熱癤濕疹爛腿凍瘃蟲咬花柳梅毒痔瘡漆瘡及一切無名腫毒若搽此膏無有不愈者也

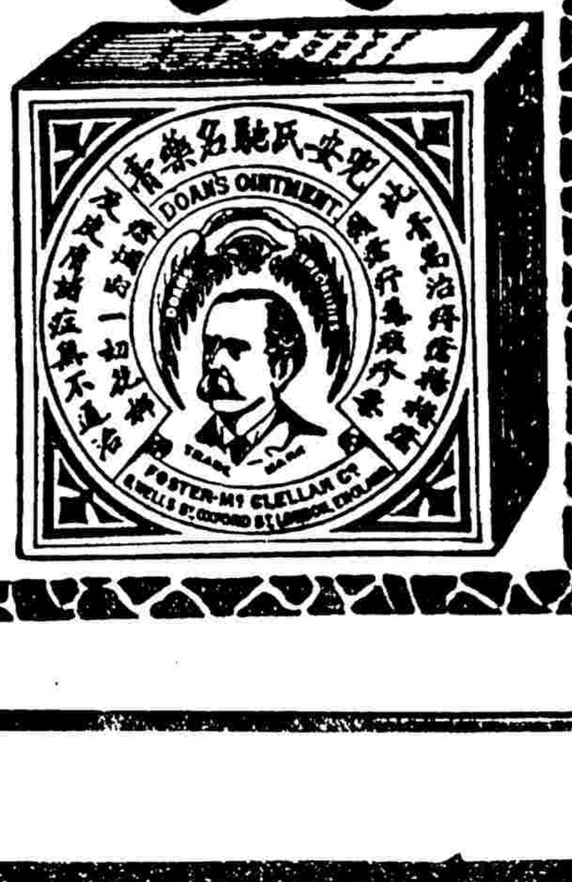

范壽山啓事

鄙人先父供職太醫生我兄弟三人長兄二兄均已出繼所有先父遺產係由鄙人承受不意長兄壽臣逝世未久家嫂范朱氏竟將二條房契盜去反控索租摺幸吳律師辯護張推事明察秋毫傳究范朱氏及其長子懋功次子懋勳於長兄出繼各節當堂証明因將原案判決駁斥另案追回房契倘彼等有私典盜賣情事與余無涉此佈

育靈商業英文學社 日夜班招生

社址東單東帥府胡同十七號

奉贈花王閣賸稿

書爲紀文達高祖厚齋先生著原訂六卷此其殘稿也共詩百餘篇先生生於明季多慷慨悲歌之什原板存河間紀氏世不多見今假鈔一過用付石印廣贈吟壇每份只收印費八分寄費在內(郵票只收一分半分)如有存中江各種畫報者欲割愛請函答鄙舍必有相當酬謝 通訊處北京西城宮門口東廊下十一號關振生收

沃古林眼藥水治紅眼

紅眼睛多半由傳染而來腫痛難堪如有物杖眼瘡生淚畏光蓋明眼皮紅腫若因循不治終致失明沃古林眼藥水當於救急力爲治紅眼及其他目疾第一聖藥於初起時每日二次點一二滴於眼中三日已愈各埠西藥房均有出售

上海科發大藥房謹啟

介紹人

鄭言　朱鴻儒　潘其康　葛光廷
汪大燮　朱有濟　林灝集　吳昌曜
葉爾衡　陳能怡　陳時利　洪馳程
周肇祥　惲寶惠　趙從韶　唐廷暘

寄約期取件

北京收件處

清秘閣　松古　榮寶　松華　榮文
天津河北三馬路華洋廣告社
上海派克路益壽里一七一八號葉宅

工作或家庭工業之留其開後之簡便可利用人力水力畜力馬達直接由生權製成貨品省工減費無逾於此有志此增實者無論範圍大小皆易舉辦函索說明書請附郵票三分即寄

漢口實善堂橫馬路楚善紡織公司啓

法請看做單自然明白

△香港尖沙嘴彌敦道十八號（中國發行所）亞甸沙行

各大藥房均有發售

此書真人問答仙經　劉宗師修真答問　出版

東華正脈皇極闔闢仙經乃尹蓬頭眞人撰此書與太一金華宗旨相輔而行宏覺院已將金華宗旨重刊故亦將此書繼續刊出至劉宗師修眞答問亦爲丹經中之靑本向係秘密傳鈔未有刻本今亦一併刊出兩書合訂售價大洋四角

重刊金蓋山原本　太乙金華宗旨　出版

此書爲脩道之要書以金蓋山原本爲眞本非現時坊刻之本所能比擬也　蓋現時坊刻之本刪去其重要各點已失其眞相現由宏覺院重刊每部售價大洋四角

重刊玄宗內指經　析疑指迷論　出版

玄宗內指經論凡轉之此簡明握要談道功者不可不讀析疑指迷論內有精悴之語今一併刑出兩書合訂售價仍大洋四角

以上各書俱交北京東城鎭江胡同北京日報前門外李鐵拐斜街北京日報分館及大柵欄東馬路北京日報分館代售北京琉璃廠中間路南啓成堂東門內路北晉華書局惟京外各省每冊加費三分　宏覺院出版部啓

以上各書俱售大洋四角

北京中醫院開幕公告

科目　內科　外科　鍼灸科　按摩科　一律施診　貧者施藥　自辦各種藥品　購者按本取値
院址　西四牌樓大帽胡同二十三號
電話　西局五百八十三號

京師華商電鐙有限公司通告

啓者敝公司對於各用戶查驗電表收取電費向有一定執照發給查表人及取費人收執請各用戶務必驗明以免有誤久辦理在案茲因格外詳愼起見特於各執照上加貼查表人或取費人本人相片合行通知用戶今後遇有本公司查表或收取電費時除依前驗明各該人所持執照外并請驗對該執照上所貼相片須與持執照人之面貌相符方爲有效特此通告惟希　留意爲幸

二一四

老名醫梁天柱熱心濟世

梁老大夫久稱近代名醫其學識經驗當然遠邁常流不待多贅雖診金略昂而奏效神速大康之家照例門脈兩元出診九城均取十元夜診加倍中康之家減取十分之五小康之家減十分之三寒苦之家門脈奉送出診九城一律十元中康之家減取十分之五小康之家減取十分之三寒苦之家門診奉送出診僅取車資兩元是於取費之中仍寓矜貧之意云　梁天柱大夫借前門外李鐵拐斜街西頭路北門牌十七號又新日報院內電話南局一二二六

王式通　熊希齡　郭宗熙　錢錦孫　王印川
何海鳴　齊耀琳　蔡元培　齊耀珊　薩鎭冰　仝啓

公記機器麵粉公司廣告

敬啓者敝公司爲振興實業裕國便民起見不惜資本特由綏遠一帶購來最好小麥聘請高等工師加意軋磨麪粉甚潔白又無潮濕不惟價格外克己並且久存不壞決非他項麪粉可比茲爲優待顧客起見一概大減價尙祈　惠顧諸君認明敝公司紅十字嘉禾牌商標速購嘗試定知言之不謬也

開設在張家口土爾溝　電話總局二四四號

易巨林廣和丸

本堂係佛山壽世祖安會館行內正式商店向皆遵守行規選用正地道藥材製煉廣和丸專治瘴氣癘毒霧露惡毒頑皮惡癬等症每料丸重一十六兩實銀叁十元　半料丸重八兩實銀一十五員　小半料丸四兩實銀七員五毫中外馳名僉稱神效無論內地外洋郵滙購服妥寄不悞近有好商冒漁利業經呈奉官廳註冊備案給示保護在案凡購服者請認明以廣和丸三字撮合商標爲記庶不致悞此佈祖鋪在鶴邑玉橋原里（老鋪在佛山黃傘大街）東棧在香港河南直街　西棧在江門口（代售處）官山墟蓮元街（鉅源銅鐵店）西南大永萊鞋廠　陳村新墟街麟符街謙和號　本堂另有傳家高捷效白濁丸發售　每服定價一員每打十員

粵東廣和堂易巨林謹啓

素馨蘭

李瀛洲的新著作品預約！　茲因印刷工大展期出版

是短篇小說十餘篇小品詩詞數十篇所集成約百數頁十餘萬言洋裝厚冊五彩封面爲濤名家謬素筠女士畫美人內有銅鋅版十數頁小說如琴聲河南紅樓會奇記抹情記如願生死有定濟良所苦海脫離負義友黑沙燕劍光鈫影等目錄實係心血結晶之小說集也定價每冊四角預約只收二角四月出版又出一別開生面之笑說書名曰

屁詩三百首

乃一滑稽詩集令人閱之捧腹不置洋裝厚冊並列瀛洲作之滑稽照片詩共五七言三百首如贈坤伶武生杜雲峰詩云（誰都知你女英雄戲台上有威風孚威聞名大歡喜派你去攻武昌城）以此可見全書之有趣也四月底出版定價二角預約一角二外郵埠票可代郵費在內

預約處北京西城屯絹胡同二五李宅

補酒飲得多請試我的　雀鹿蜂猴酒

猴子乃固腎寧神鹿胎乃補血強胃氣禾雀乃助丹田密蜂乃培元毓麟配入妙藥釀成美酒不寒不燥尙治腎火虛弱中年陽虛陰痿胃寒腎冷久不成孕夜睡驚跳潤顏壯體確有延年益壽功不拘男婦均能合用

周衛育堂馳名熟藥　香港中環角街　電話總局三五二三

婦女調經腹痛丸

此丸治婦女經期前後腹痛或氣滯血凝腹起堅塊或淤積經絡結成瘕或產後淤血不淸（）各等痛症藥到消除無不應效（香港總寄售）泰興和金山庄康樂道一百三十二號兼售謝家濟疴嘔肚痛散（美洲寄售處）金山正埠泰興隆金山正埠春和堂屋崙八街廣昌和紐約美昌號　本藥房在廣州市西關光雅里舊門牌二十四號

務德堂主人順德倫敦譚紳棠謹啓

▲崇門醫聖藥▼

患咳初起急宜調理纏綿日久症深難治　咪話醫咳無正方　誰知就有施林氏

▲大號每樽八毛　▲每打八元
▲二號每樽五毛　▲每打五元
▲三號每樽二毛半　▲每打二元半

●大帮批發格外相宜●

○香港總代理上環大馬路（新濟世藥局）

天壽堂姑嫂丸

療治婦女　經期不調　前後肚痛　赤白虛症　久未受孕

海狗鞭健腎丸　每盒一元半

男人腎弱元損辦事缺乏精神等症服一禮拜後必奏奇功

代理各國留聲機器各式新唱機俱備　新到　馬師曾　陳非儂　對答璧架唱片　高亭狗　等新唱片　京粵厦潮名伶聲調

賊王子

總行　香港文咸東街五號

◀價廉物美之汽車▶

一九二七年新式球利車二座位四掣勞士打車（車後尙有二小座位）車身色彩有灰藍二種每架英金一百九十磅　四座位四輪掣四門旅行客車有灰藍二種配以皮布篷頂每架英金二百一十磅

製車愈多　經驗愈廣

本車廠因製造麽利士汽車如是之多故所獲之經驗愈廣屢次將其改良時至今日始臻至盡善盡美爲環球最良之車可無疑義

車中雖至微之物亦經齊備

此車所配置之物雖至極微小者亦經齊備故買家購車後無須再爲添置　諸君到陳列所參觀將不費分毫而諸君將大開眼界請卽到參觀敝行所陳列之麽利士汽車

香港大酒店汽車房在皇后大道中二十五號

一九二七年新式牛津車二座位四輪掣勞士打（車後另有二小座位）色彩有灰藍二種每架英金二百五十磅　四至五座位四輪掣四門旅行客車有灰藍二種配以皮布篷頂每架英金二七〇磅

◀朱長春堂▶

止咳糖　傷風咳嗽服之卽愈　久咳痰喘對症良藥
痔血丸　大便下血痔血痢血　咳血吐血血崩立效
痢症散　專治紅痢白痢逆痢　濕熱扭肚服之必效

廣州新勝街仁安里　香港上環荷李活道

硃砂盧梅譜出版

閩縣洪硃砂先生工畫梅膾炙人口公餘之暇曾繪梅譜乙冊筆意高超格局凡數十變爲目所共賞故當世之遺老名流如樊增祥趙爾巽嚴修陳寶琛徐世昌易順鼎林紓諸先生莫不數十人展轉傳觀均留有親筆題詠洵屬近代文人作品中所罕觀之墨寶茲經朋好敦勸檢付石印精美無倫賜豈九月一日當可出版售價大洋弍元四角現特備有廉價預約券一種祇售乙元弍角藉公同好俾取其足數印工紙費非圖射利也出書無多世之有志藝林者幸勿交臂失之特此佈知

售券經售處
北京　前門外琉璃廠榮寶齋南紙店　東單鎭江胡同北京日報館　前門外門框胡同正興軍衣莊　東城燈市口史家胡同西口三十一號
天津　大胡同瑞芝閣南紙店　法界新菜市泰中公司　英界松壽里二十三號

雷公世業

本號創製（精補晶丸藥）爲前御醫秘方　行銷中外已久　今復經三代世醫　前內政部醫官　省署學顧問　醫校教務長　中醫公會正會長　廣中　黃孝廉健芝先生　屢爲試驗大加許可　但先生醫寓德輔道中葆華昌　更可就正而知之　足見丸不虛傳　名醫之後先同揆也　略述數言　願諸公其注意

▲（精補晶）每筒一元二毫半
▲環球各埠均有售
▲香港分局發行大道西一九六號
▲電話（總局五四五二）

雷鳴春謹識

元帥腎部

摩腰膏二元　強腎晶二元四元　強腎　振精神　壯筋力　廣嗣續　止夜尿　補先天　起痿弱　培後大
有返老還童發育身體功
遺晶膏一元　遺晶丸二元　自夢無夢　內外合用　虛不受補　提法止遺　握固有樁一元　永遠除根二元
有封髓塡關陰局腎門力黃幹南廣州下九甫
分支香港上環大馬路及廣州永漢北路上海虹口東武昌路

婦科丸之功效　婦人少受痛苦

余內人前者染恙有五年經請竺西大師治理五日痊愈醫術精明名不虛傳也是以家人及小店各伴有恙均倚賴之有此良醫可謂與佛有緣者余近日有所感觸前者港地風潮已息但至今各行生意未能回復原狀又前月內地風雨爲災其中友人不幸搭船返鄉中途傾覆人財均化爲烏有余亦枉作杞人之憂因此覺腦筋激盪胸格不舒若有頑疾閉塞者行坐飲食非同昔比再四思及竺西老和尙醫術之深究請爲訂方治理數日安痊港中有此良　再爲介紹焉

竺西氏醫寓中環砵甸乍街五號回春堂　電話總局五一一六

西營盤桂香街民發包中　梁健卿啓

京中直鈔根商受損失甚鉅

▲直省總辦已改任張安泰

直隸省銀行鈔票 在京行使極感困難 外間行市爲八五扣 不過兌現頗非易事 現在駐京近畿直軍多有用直省鈔以八五扣向各糧棧購辦糧食者 以致各糧棧受損失甚鉅 昨日糧商會會董卓宏謀李文林在會報告上述情形 深以京中直省分行每日兌現三千元爲數甚少 擬電請直督褚玉璞 將兌現數目加增 藉極設法維持價格 聞該總辦一職現已改任張安泰 并聞京師總商會會長王文典到正在津與直當局交涉 由銀行公會及商會籌欵二百八十萬元 兌現直省鈔云 （南）

中東銀行即將開幕

▲股本一百萬元

東省方面消息 東北銀行協理方翔閣現聯合同志籌辦中東銀行 擇定浙江興業銀行舊址爲總行 然後酌設分行於南北滿沿站各地 股本定爲一百萬元 分爲萬五千股 每股現洋四十元 內分優先股及普通股兩種 以二千五百股爲優先股 餘者爲普通股 俟收足股本金額四分之一即行開業 刻開第一期股欵 已收至十餘萬元云 （南）

青年會同樂會

▲男女兩會合辦

本月二十六日（星期一）晚七時半北京基督教男女兩青年會在米市大街青年會祀堂合開男女兩會會員同樂會 除備有音樂等外 並由男會電影部捐演電影（戰地埋花記）或（雙雄較劍錄）助興云

各國新聞

俄人擬作長途飛行

▲由莫斯科至東京
▲定十月五日出發

據外部所接駐俄代辦鄭延禧電 謂俄國陸軍飛行中尉禮鄂司基現擬爲俄國日本間之長途飛行 其原電略謂蘇聯陸軍飛行中尉禮鄂司基 現擬爲莫斯科東京間之長途飛行 原定二十日由莫斯科出發 因未得日本同意 現改于十月五日啓程 預定經由西伯利亞滿洲朝鮮而至東京云 （西）

軍縮會法代表提出安全保障協定案

▲藉以解決軍縮問題
▲全案大綱計有項

日內瓦特電 法國代表玻爾氏 於十六日國際聯盟總會軍縮委員席上提出安全保障協定案 以資解決軍縮問題 茲特揭示其三項大綱如下 （一）萬一列國間有危機勃發時（指戰爭）應迅速召集理事會 （二）加入聯盟各國應享受各聯盟國共同援助之保障 並共同援助結果 足以防止戰事 而保證被侵略國家 （三）爲增進世界各國間相互之信任 且實施聯盟規約中之條欵起見 （甲）應締結仲裁協會 以使完成有組織的準備 （乙）另將一九二四年日內瓦議定書之條欵 加以修加 俾有伸縮自在之餘地 以便各締約國得依其地理的關係 （日）

我國運希貨大受打擊

▲因希臘增加無約國關稅
▲代銷華布希商催訂中希條約

外部昨接希臘泰洛信公司支敦勤兄弟等洋商來函 請中國即與希臘議訂條約 略謂希臘政府現新頒命令 凡由未訂商約各國運之口貨物 其關稅增加百分之二十五 中政府既未與之發訂商約 所有進口貨物自不得不照新章繳納 本公司等經營貴國粗布 已歷年所 與華商休戚相關 懇請貴政府特予注意 與希臘早定商約 以免華商受重大之壓迫云 （西）

比國在國聯落選問題

▲法報譏改選爲勢利
▲謂增長小國嫉妬心

倫敦特電 英倫各報對於加拿大當選國聯會非常任理事 均表滿意 但法國各報對於比國落選 莫不同聲憤慨 有批評此次改選爲勢利之舉者 所持理由 蓋以侵略國之德國居然當選爲理事國 而被侵略國之比國 竟致落選 此種選舉 徒足助長小國對於大國之嫉妬心 而決非所以增高國際聯盟之聲望云云 （日）

專件

普通修性法門 （王與栂）

查三藏十二部教典 修行法門甚多 愚者茫然 即中根亦不得其門而入 殊堪憐憫 爰就普通修淨土法門 略加變通 使鈍根衆生 知所趨向 庶三根上中下根普被 萬流歸一 九界 （一）地獄界 （二）畜生界 （三）餓鬼界 （四）人界 （五）修羅界 （六）天界 （七）聲聞界 （八）緣覺界 （九）菩薩界 （十）佛界 衆生 同到彼岸 專心修性 或世法百忙中覓暇修性者 可照左列程序辦理 如遇極鈍衆生 或無暇修持者 即發願專念一句

那謨阿彌陀佛 六字萬德洪名 每日數千聲或數萬聲 求生西方極樂世界阿彌陀佛國土 臨命終時 便有阿彌陀佛 或觀世音菩薩 大勢至菩薩手執金臺銀台 接引行者往生九品蓮花中 一生補處 成等正覺 但平時應囑家人 當行者臨終時 大衆皆助行者念佛 贊助行者往生極樂 如行者昏迷 應高聲喚醒行者提起正念 一心念佛 毋論何等恩愛 不可啼哭 致動行者之煩惱 轉入三塗 （地獄 畜生 餓鬼） 凛之凛之

普通修性之程序

三皈依
自皈依佛 當願衆生 體解大道 發無上心 一拜
自皈依法 當願衆生 深入經藏 智慧如海 一拜
自皈依僧 當願衆生 統理大衆 一切無礙 一拜 和南衆聖

那謨本師釋迦牟尼佛 三拜
那謨十方三世盡虛空徧法界常住三寶 三拜
讚佛偈 阿彌陀佛身金色 相好光明無等倫 白毫宛轉五須彌 紺目澄清四大海 光中化佛無數億 化菩薩衆亦無邊 四十八願度衆生 九品咸令登彼岸 （平常不念此偈亦可）
那謨西方極樂世界大慈大悲阿彌陀佛 三拜
那謨阿彌陀佛 數千聲 或數萬聲
念畢 再念
那謨觀世音菩薩 十聲 一拜
那謨大勢至菩薩 十聲 一拜
那謨清淨大海衆菩薩 十聲 一拜
再念回向偈
回向偈
願以此功德 莊嚴佛淨土 上報四重恩 下濟三塗苦 若有見聞者 悉發菩提心 盡此一報身 同生極樂國 再念三皈

車站紀事

▲東車站出京
駐京德公使 伯義
陸軍少將 董希成
第一方面軍團長 孫傳芳
交通次長 常蔭槐
前財政總長 李思浩

▲東車站來京
陸軍少將 徐錫慶
陸軍少將 倪道杰
前湖南省長 周震祥

▲西車站出京 無人
▲西車站來京 無人

中華民國十六年九月二十一日

耳聾痔漏

▲獨門 耳鳴耳聾丸

本堂獨門首創耳聾痔漏等藥迄今已近百年風行海內 效著八已四遠馳名並不外傳 茲四路日廣以有無恥之徒屢在京津等處影射以追或追襲本室藥日或顛倒本室名稱原文希圖冒售無日此珠具偽臭辦購藥諸君注意 以免受騙

經驗靈藥 脾肺燥氣 皆能耳鳴耳聾 或若頭暈目眩 蟬鳴似炎以及漏 亮矣世傳獨門注意假冒

此丸專能升清降濁開竅 凡肉急怒傷肝厭飽傷 上壅梢飽驚震病後諸火 此丸服急 立覺清氣上升濁氣下降 至五服 竅俱通 耳音清

百治不效 每料四盒 洋四元五角 外埠函購不拘多寡 概加郵力二角

定價 痔漏除根丸

衛生第一 其病原不外乎醉飽房勞役溢 起大便帶血或便血如注或肛門起 水侵淫或過勞即犯血出如蓮 形怪狀疼癢難忍以及漏瘡出門入如菌如芋如蜂房 種種惡症 甚則從管出一料自孔流 除根永不再犯 此丸專治廿四種痔瘡 清血消毒化腐止痛 輕者半料 重者一料 保管奇效

每盒一元二角 謹防冒充

定價 痔瘡上藥 解毒止痛 生肌消毒 每料六盒大洋五元 每盒零售大洋一元 痔瘡漏瘡必上之要藥 功能化腐生肌 每料六瓶 大洋一元五角 每瓶三角

以上藥品均有詳單 外埠函購不論多少概加郵費大洋二角

▲代售處 天津北大關橋南隆昌貨街 洋貨店後身小洋貨街 海南馬路審判廳東路北老福昌號 京報局

▲靈藥 總售處德生堂 開設北京前門外虎坊橋橋東路南

隨藥 外埠 福興公 京報藥房

注意注意 久咳成癆

多咳傷肺曰久成癆 查治癆必愈之藥迄今外國尚無發明 目下只有唐拾義醫生久咳丸直接有革咳痰之效間接有防癆保肺之功 正本清源舍此莫屬 每瓶一元

廣州市下九甫父子大藥廠發行

京師警察廳註冊

中西醫士 張續元 秘製

保幼回生散 主治 小兒內熱外感發冷身燒傷乳傷食氣促嘔吐客忤驚風四肢抽掣瘟疹瘧厥服之皆有神效 ▲價目 每小瓶大洋一角 大瓶五分

清肺止嗽丸 主治 男婦老幼肺經不清一切欬嗽胸膈牽痛上氣喘急痰涎壅盛脅腹脹滿急服此丸功效神速 ▲價目 單料每丸大洋二角 加料一角

喉證開關散 主治 咽喉腫痛紅白喉風喉痺乳蛾單雙危任旦夕急吹此散立見神效 ▲價目 每小瓶大洋一角 大瓶二角

寄售樂善堂 調經勝金膏 養血 極效 專治婦女百病 男女虛弱 腰痛 每張大洋五角 ▲總售處西四牌樓北祖家街西口西四門樓胡同二號 與衆不同

▲屢試屢驗 功效如神 每逢初一十五減價二成

▲總售處西四牌樓迤北大街路西雙關帝廟內

◀本醫所上午門診午後出診代種牛痘▶

農立銀行通告

本行爲協助農民事業起見集股二百萬元先收二分之一計國幣一百萬元於上年九月呈經財政部通過閣議專案呈奉大總統令准在案專營定期存欵不動產抵押放欵及本銀行一切業務先於北京設立總行各大商埠均有代理機關本行已於本年二月一日天津分行亦於本年五月十六日先後開行始營業倘蒙惠顧無任歡迎特此通告

本行地址前門大街甲八十二號

電話 三層樓南分局二三二一九號 二層樓南分局五八七號 樓下南分局二一七七號

天津分行法租界八號路七十九號

●大本四十二章經講錄出版 每本售洋二角五分

發行所如下 東城鎮江胡同北京日報館 東四五條六號佛教圖書發行所 東城大佛寺佛經流通處 西城臥佛寺街鷲峰寺佛經流通處 西河沿關帝廟佛經流通處如需量批請向東單洋溢胡同十三號夏廬接洽可也

沈掌奇女士畫例

女士籍貫沈篆香太史之孫女太倅孝廉之令媛也七歲入家塾即篤嗜圖書名師陽湖張煒熙之門遍習之十年鉄而不舍山水尤所擅長年二十二執贄琴南先生高足古閣之書法日益精進年來求畫者多戶限幾穿女士日求必應樂此不疲吾人念其情神有限爲訂潤例于左既可節勞並可藉此潤其筆硯愛女士書者當亦樂於贊同也

中堂四尺二十元 六尺三十元 屏幅四尺每條十六元 六尺二十四元 冊頁每方五元（以一營尺見方爲限）摺扇紈扇每柄六元 特別大者加倍 隨意繪畫 恕不應命 金面另議 手卷工筆指墨命題亦另 潤金先惠 隨封加一 劣紙不作 立索不畫 或泥期取件 收件處北京琉璃廠松古齋 倫池齋 青廠悳古齋 恩古齋 或前青廠周家大院一號許宅電話南局一千六百七十號 外埠函訂潤資須用匯票信件往返掛號爲要

丙寅正月

馮公度 湯定之 侯疑始 譚篆青
袁寒雲 王文典 羅敷庵 壽石工
邵次公 關穎人 杜滋園 張閱仙

婦兒內外科產科

秀貞女醫院

北京甘石橋北首電話西局一一五九

醫例
出診洋二元 出診首次洋六元
深夜洋十元 復診四元 出診首廿五元
藥費在內此外並無號金車馬金等費

北京中國絲茶銀行廣告

本行經政府註冊立案 資本總額股本五百萬元 已收資本一百三十五萬元 營業專收各種存欵放欵匯兌押匯 一切業務特准發行鈔票代理金庫天津保定地名鈔票 京行律一兌現 總行設在天津各大商埠均有辦事處 所用手續簡便均極克己 如蒙惠顧無不竭誠辦理

北京分行 施家胡同十一號

北京代兌處
同福銀號 祥瑞興銀號 平益銀號 慶豐銀號 開源銀號
永增合銀號 溥益銀號 振大銀號 五大銀號 萬聚銀號

電話南局 行長室三四三七 營業室五四六七 出納室四三四二 傳達室四三四一
電報掛號四八一八

四種 農商部註冊 臺藥不效還洋

乾坤益壽膏 此膏專治腎寒腰背疼痛 腎氣年老腰肚腿痛 一切遺精白濁 先天不足 後天失調等症 婦女經血不調 受孕滑胎小產等症 輕者一張保好 重者不過數張 不效原價退還 每張一元 中張六角

舒筋活血追風膏 此膏專治風寒感濕 風吹冷振 偏身麻木 半身不遂 左癱右瘓 多年寒背寒腿 腿步艱難 冬日長寒 經年不愈 逢節必犯 一切筋骨疼痛 麻木不仁 跌打損傷等症 用此膏一貼立見神效 別家藥無效 七日除根 定價每張一元 小張六角

除濕解癢脚氣藥水 此藥係科學化驗製成 專治脚指縫脚心起泡脫皮 腐爛奇癢 難忍 隔日不洗 見效 立見神效 三日除根 永不再犯 每瓶六角

紅花化痞膏 此膏貼小兒痞積 肉積 食積 乳積 不思飲食 面黃肌瘦 身發燒 水瀉 痢疾 四肢厥冷 嘔吐酸水 發冷作燒 悶服飽脹等症 輕者一張即愈 重者兼服保嬰消痞丸 立見神效 七日除根 永不再犯 不效原價退還 每張一元 中張六角 小張四角

代售處 前門外大柵欄 老德記 [illegible]氏藥房 中西藥房 安市場 振亞藥房 瑞華藥房 總售處 文門內蘇州胡同內四十眼井 函購外加郵費二角 空函 效濟堂許家 謹啓

神相僧重來

廣東鼎湖山退院方丈空空子法師前以相術來遊京師爲吾人指示迷津極爲不爽近者遍歷各省重來京師術尤精又得諸經驗美特爲登報以志欽佩（住址）寓京前門外觀音寺街西頭觀音寺內（談相時間）每日午前八時起午後六時止

介紹人
孫寶琦 王克敏 陸宗輿 呂調元
王達 于冲漢 林緝武 沈其昌
李準 黃漢湘 龔積柄 趙黍源
朱汝珍 黃明新 畢桂芳 胡棟朝
梁廣照 舒鎔 彭秀康 唐天喜
同啓

（八月廿七日白天） 廣和樓

沈富貴 百涼樓
雷喜福 清官冊
王盛意 英雄傳
陳盛蓀 御
李盛藻 碑亭
李盛斌 惡虎村

（八月廿七日夜戲） 慶樂園

孟小樓 合演
筱蘭芬 全本
王慶奎 蓮
秦鳳雲 英
盃榮萱 過
雲艷琴 雜記

（八月廿七日晚） 華樂園

九陣風 四洲城
周瑞安 神亭嶺
貫大元 斬子
郭仲衡 魚腸劍
侯喜瑞 孔
程艷秋 雀屏

（八月廿七日白天） 廣德樓

俞少亭 收關勝
金華庭 五人義
小桂花 珠
王少樓 簾
藍月春 古
李萬春 城會

續贈名畫（剪此廣告取畫更可特別優待收費九折計算）

[illegible]畫代贈偽公所畫之（山水人物翎毛花卉竹石梅蘭走獸游鱗昆蟲博古）價百去本其廣結翰墨因緣之意只收原定價格十分之一二作爲紙墨等費品高畫廉取之者莫不滿意以故應接不暇旋屆殘冬難於趕畫只得暫停現值春明所數各品尤夥已於本日繼續起贈隨時輪換翻新以免遲取者有後至之憾并加贈扇面[illegible]多收費均較去歲更廉[illegible]（陳列地點仍在和平門裏西半壁街新所）

介紹良醫

醫士楊君景秋得祖傳秘授岐黃之術醫學淵深凡男女老幼大小各症無不應手奏效於難險症尤有絕妙心法先生自出診以來活人甚夥而且天性慷慨道德爲懷對於就診者但求[illegible]

格言

人情意見　各有不同　異俗殊習　尤所難免　我以爲是　人以爲非　談論之間　往往有指我之短　如單刀直入　詆斥不容餘地者　不問是非曲直　須勉聽之　決不可當面爭駁　伸我所見　若互相研究　固屬不妨　然字句之間　或有不愼　始而論說　終而啓釁也　亦當愼之

凜閒居以愼獨　卜動念以知幾　謹威儀以定命　敦大倫以凝道　備百行以考旋　遷善改過以作聖（劉忠介公人譜六條）收吾本心在腔子裏是聖賢第一步學問　盡吾本分在素位中　是聖賢第一步工夫

衣服不可穿怪色　或有花紋者　此等衣服　男人尤忌　男子之衣　其色宜素　其花樣宜樸　其服式宜稱體　宜整齊　斷不可製新奇花樣　或格外鮮美　恐令人駭視也

雜錄

割愛全孝

康熙戊申年七月莒州地震　一民家有老母臥病在床　時其夫出　妻曰汝抱兒速出　婦曰有姑在床　奚暇計及子耶　共扶母出　置兒不顧　及屋倒以爲兒必壓死　急視之兒被一木架支住獲免　夫人當死生存亡之際　而能割愛以全孝　此在子之於母已難也　而在媳之於姑則尤難　賢哉此婦　其平日之盡孝可知矣　宜爲神佑以全其兒也

孫義商還釵

秀水孫庸　客南陽　行次襄江　拾金釵二　維舟待之　旁有女奴哭至　庸驗其實還之　女曰　君保我生　願以身報　庸不可　抵南陽得利幾倍　歸偕數舟泊故處　女澣衣河下　識庸爲語主　留庸款待　餘舟遇風皆覆　庸舟獨一日無恙

小說

因果新編（昨官覺化眞官司闕金仙編輯）

第一回　大善士誤入冥途　三異人超升佛國（續）

闕麒聽了王爺語　胸中豁然得分明
心中還有一件事　思量本境有一人
平生毫無一善行　怎樣兒孫點翰林
王爺聽罷將回答　判官上前稟一聲
善士離陽已三日　心頭寒冷難還魂
若是家中殯葬了　玉帝稽查怎樣行
王爺聽罷想一想　此事無礙易調停
與他煖心丸一顆　縱延七日亦溫和
吾見衆生不信善　因果報應不能明
特留善士一兩日　看我判斷各案情
回陽說與世人聽　普勸衆人好修行

話說林善人　見陽世有多少不平不仄的事　正要問個端的　今日趁了王爺留他聽審案情　心中甚是歡喜　因問道西廂有誰　爲西方駐節　凡人皆可到麼　王爺道　不能　凡人死　都由西嶽發到本司　本司審明　該入輪迴的　批送東嶽大帝殿前查驗過　各給投生性命一付　各去投生　祇有十善全修　持經齋戒的　不由本司發落　權在西廂住住　待本司稟召金童玉女　幢幡寶蓋　引登天堂　闕麒問道　何爲天堂　王爺道光明正大爲天堂　人在陽世　祇要心腸光明　做事正大的　便登天堂　闕麒又問道　何爲地獄　王爺道黑暗卑汚爲地獄　人在陽世　若是心腸黑暗　做事卑汚的　便墮地獄　闕麒又問道　登天堂的　坐地獄的人　亦有在輪迴中投生否　王爺道　既登天堂　既墮地獄　焉有輪迴　登天堂者千人之中　不上一二　墮地獄者　千人之中　到有幾百　其餘總是輪迴　蓋全善而無一惡的　必登天堂　全惡而無一善的　必墮地獄　無善無惡的　半善半惡的　都入輪迴　闕麒聽說心歡喜　天堂地獄講得明　更有前善後惡的　也有前惡後善人　還有惡多善少的　又有惡少善多們　王爺怎樣來算　一一說來與我聽　王爺道　若易錯算　前善後惡的　算惡不算善　前惡後善的　算善不算惡　惡多善少的　除善數外　算惡事多少　以何等惡報加之　善多惡少的　除惡事外　算善事多少　以何等善報與之　闕麒又問道　算善不算惡　是前惡後善之人　竟與全善的一樣了　算惡不算善　是前善後惡之人　竟與全惡的一樣了　其中輕重之分　更乞王爺指教　王爺答道　爲善不終者　玉帝所深恨　故算惡不算善　非全然不算他的善事　特論善必剩惡一分　悔過自新者　玉帝所深喜　故算善不算惡　非全然不算他的惡事　特論惡必寬恕一分　闕麒又問道　常見行善之人　反得貧窮夭病之報　行惡之人　反得富貴安康之福　天道每有不明之處　亦望王爺破其疑惑　王爺道　善人而得禍　由其貌善而心實不善　惡人而得福　由其貌惡而心實是善　正俗語云　善求人知　不是眞善　惡怕人知　乃成大惡　玉帝所重在心　不在貌與行言耳　蓋外可以欺人　而內實難以欺心　從來因果之理　斷斷不錯的　林善人　林善人　聽著細講　何謂因　何謂果　二字須詳　做的事　名曰因　有善有惡　受的報　名曰果　有禍有殃　惡受禍　善受福　捷如影響　積善家　有餘慶　子嗣榮昌　作惡人　有餘殃　家敗人亡　你早說　那翰林　他曾祖　兩代忠直　他前生　性孝友　多造橋梁　那老天待衆人　原無厚薄　栽者培　傾者覆　自有主張（未完）

樂樹華壽靈藥

樂山清血搜毒丸

樂山清血搜毒丸　專治傳染花柳淋濁　小便腫痛　便前便後　尿管刺疼　風火虛寒　赤白各種淋濁　楊梅結毒　已發未發　魚口便毒　橫痃下疳　小便潰爛　梅毒入骨　筋骨疼痛　梅毒週身癬癢　遍身紅疹　梅毒痔漏　濕毒疥癬　傳染婦女　遺毒濡子　各種陰瘡毒症　凡患常年不止淋濁　多年梅毒未淨者　或毒入骨餘血中腦筋臟經　或經年累月淋縣不清　或屢愈屢犯　或每居春令必犯者　服此丸功能淋止濁清　根本削除　全體毒菌　搜淨骨餘血中毒株　服愈永無後患之處也　每大瓶二元　每小瓶一元二角　惠顧詳認螺蟀蓋上玻璃瓶底　餘有樂山二字　並雙地球註冊商標　庶不致悞

樂山清血搜毒丸

總經理處　前門大街鮮魚口外迤南路東　中華大藥房

代理處西單　英美藥房

宏濟藥房　西四寶光藥房　東四瑞華藥房　東四北瑞豐藥房　天津老德記藥房　保定中英藥房　張家口中華藥房　中美藥房　葆記藥房　唐山華英藥房　順德府中西藥房　石家庄信德恒藥房　太原降興藥房　震華藥房　濟南老德記藥房　開封中英藥房　中法藥房　鄭州中西藥房　▲外埠函購原局寄奉　除藥定價外　另加寄費二角

理正醫院　電話南局四六二五

院長朱[illegible]曾行醫二十餘年　頗多經驗　專治內外婦幼各科並診治花柳病　[illegible]守密秘　根治淋病新法　包愈　上午門診不收號金　貧病[illegible]診施　[illegible]址順治門外大街一百十四號

交通銀行廣告

本行爲便利社會起見特於本京東西南北城四處委託銀號各一家代兌本行天津地名鈔票及本行發行之天津張家口地名輔幣券　無論數目多寡　隨時照兌　概不貼水　特用佈告　并將各該銀號地點開列如下　前門大街春華茂銀號　西單牌樓益大銀號　東單牌樓五昌銀號　後門大街平易銀號

小兒之珍品

請觀嬰孩自己藥片如何奇愈川沙小孩疾病　江蘇川沙恒豐祥號主人黃鎮球先生以嬰孩自己藥片爲嬰孩之至寶　深感其奇功如下云

小兒素珍前患寒熱不清　日夜啼哭　服藥罔效　旋服貴醫生之嬰孩自己藥片　連服數次　覺已漸愈　再服數天　即見全愈　鄙人喜出望外　飲水思源　皆大醫生嬰孩自己藥片之功效　該藥片確爲嬰孩聖品　凡爲父母者　不可不備也　嬰孩自己藥片係天下馳名韋廉士大醫生爲嬰兒及小孩特製之靈藥　專治　嬰兒胃弱不化　大便秘結　肚痛　腹瀉　寒熱　感冒　嘔吐　乳水　出牙各症　傷風　驚風　痰厥　蛔蟲等症　均可奇愈　凡經售西藥者均有出售　或直向上海江西路郵十號韋廉士醫生藥局函購　每一瓶大洋六角　每六瓶大洋三六元　力在內　收用郵票

熊才律師

本律師承辦京津各級審判廳民刑訴訟並不動產登記事件　平政院行政訴訟商標局商標註冊及實業部農工部關於一切專利及其他註冊事件各公司行號常年顧問及代管未成年者之各種繼產或參與各種法定會議或指導法律行爲之趨向或解答法律行爲之疑義等事務所在崇內盔甲廠六號坐五號路電車由南城根一直往東便是　每日上午九時前　以下午六時後恕不招待　電話東局四一八九號　接洽公費除貧苦當事人外照章徵收　奉票照收按每日行市核算

華日通訊社徵聘訪員啓事

本社現爲改進社務起見擬對內容大加擴充除原有電訊通訊外增加外交政治教育經濟社會各方面重要消息特徵聘訪員數人有能擔任前項任務者請試投稿三日合用當即函商報酬從豐此啓

華日通訊社處北京西京畿道二十九號電西一五三四

歐家全之癬癩水

▲特有之效能

◀五無主義▶

無色素　無惡臭　無痛苦　無爛肉　無復發

消滅一切皮膚病剷除建康之障礙

生有皮膚病　非祇觀瞻不妥　更礙康健　宜力講五無主義之癬癩水治之　必得滿意

總批發廣州市一德路老舖南關增沙香港大道西二百八十三號

省港滬先施公司　上海北四川路會豐商店

其餘各處均有代售

親睦居士佛水治病之神異

住北城柏林寺（電話東局四五五一）每日午前九時起至午後三時門診　三時後出診　不取分文　初抵都門恐未週知　特爲介紹　李盛鐸　邵瑞彭　賀劍禪　賀嗣章　王與楫　等公啓

(廿七白天)

和戲院

合演　女俠　節

(廿七白天)

樂園

馬連良　郝壽臣　吳彥衡

息

(廿七夜戲)

德樓

朱桂芳　徐碧雲　高慶奎

息

(廿七月晚)

藝園

程艷芳　王艷芳　孟麗君

合演　牢獄　產子

退公家庭女子職業社啓

一冊定價壹元六角　預約只收捌角　以五百冊爲限　現以售出壹百冊外　限滿即行出版　取書此券亦由本社經售　又本社所承製之（番茄果醬牛肉餡）亦併陳　有樣品可以參觀　實爲本京有一無二之特出食品也

也鄙人等感謝大德　特登報端公諸於衆　非余賀贊　有病者往試之方晚　言之不謬也　先生醫所在右安門外釋迦寺　有願者便是

介紹人　朱志道　白靖頤　楊伯濤

儂的乞巧心事

七月七 來乞巧 儂的心事惟仙知 示儂良藥愈儂疾 明星實丹堪贊頌 天上塵環稱第一

▲精神丸▼

專功補腎生血 強腦提神 助胃消化 舉凡先天不足精神衰弱 血氣兩虧 腎部虛弱 夜多小便及一切衰弱各症服此藥一星期後保見奇功 每盒一元

▲女之寶▼

補血調經 行氣解鬱 去淤生新專治經期不調前後肚痛 往來無時 遠近閉症 企頭暗病 久不受孕 身體虛弱 依法吞服 奏效如神 每盒壹元

▲代售處▼油麻地吳淞衛生利源 港澳捷聲藥局 大新公司 永安公司 新濟世 梁國英 廖球記 民興社 陳更換 ▲墨加坡 衛安公司 ▲廣州 市昌華公司 德法藥房

明星藥局謹啓

杭州裕隆織綢廠

本廠開設杭州焦棋杆大馬路歷有百餘年信義昭著貨眞價實絲毫不欺非虛張聲望海市蜃樓者比是以遠來近悅久已馳名現爲推廣營業提倡國貨起見特設綢緞機廠延請名師仿造各色時新花樣以便原疋零剪隨意選擇并另闢製衣部多雇縫工專製男女時式新衣婚嫁禮服倘不合身材即可定做定織訂期不悞因本機緞本作成衣估價格外便宜以副惠顧諸君得遂價廉物美之滿意際此舟車所至便利無疆郵局照數代收雖屬遠隔山河不費周折爲此簡擬各色綢緞紗羅暨各新衣價目表以供雅覽欲步泰西寔業之塵敢投尺素申明之簡如蒙各界諸君源源惠顧無任歡迎特此廣告幸垂鑒焉

一本廠之綢緞紗羅均選上等身份秘造時花凡元青花素庫緞永不退色如官紗杭紡等絲格外潔重欲購軟樣綢料無何色皆可定染照色不悞悉從客便

一本廠成衣特請上海論名師置造精良研究時新且無接如有脫綫等情均可向敝廠修造

一貴客函購各貨在四十元以上者請先滙定洋二成餘欵托郵局代收凡貴處不通代收貨價者請先滙足貨欵方可照辦空函不復

一貴客購物請將地名住址詳細提以免悞投

一貴客欲製衣服請將尺碼長短腰身台肩出手袖口領口高等仔細提明按樣照辦無悞凡女子衣服最時者均無鑲滾或要何種鑲法請來函提亦可照辦

一如購原疋綢緞按尺碼九七扣外價目可照批發計算比較尺數價目特別從廉如剪零尺皆無折扣惟小紡線條紡條紡緞花紡等皆無折扣均按原疋售價如欲批發格外相廉

一郵局寄費如包裹份重在念六兩以內帶貲一角出額須加一角餘則類推凡代收貨價費每元二分計算如購原疋花緞官紗雲霞緞等約寄捐費一角另線春湖縐杭紡素羅絲葛直羅等約寄捐費八角另此項各費均歸買客聽認 購貨在十元以上者每元應加保險費五厘倘遇中途遺失或有他變者敝廠擔負完全責任或有定洋者如數賠償以重信用總批發不在此例

一如蒙各界諸君介紹有特別利益凡購貨十元酬洋一角購貨百元酬洋一元餘則類推以此區區聊作酬金幷值貨附送贈品券爲憑改持此劵向敝廠或購貨作定洋悉聽尊便如十元以內概不贈送惟批發不此例

杭州焦棋杆裕隆織綢廠謹啓

介紹名醫鍾叔荷

鍾君叔荷家學淵源深究醫術學博年富心得極多宦遊之餘行道問世每遇疑難大症無不著手成春旅京數年救人無算際茲天時不調疫疾繁興生命所關擇醫宜愼先生針膏起廢 [illegible]

岱青閣主袁佩箴女士山水畫例

三尺屏條每條四元 四尺屏條每條六元 五尺屏條每條八元 六尺屏條每條十二元 八尺屏條每條二十元 整張視屏條加倍 橫幅加半 扇面四元 冊頁手卷每尺四元過尺遞加 以上 [illegible]

注意 新發明 簡便 紡紗機

兼製各種鐵機毛巾

本廠專門製造紡紗織布彈花軋花毛巾絡紗各種棉布鐵機 [illegible] 便異常呈經商部考驗特許專賣 [illegible]

法國山打寃地丸揀選上等檀香油和貴重藥料製煉而成功能搜毒利濕殺菌清血消腫止痛固氣培元擅治傳染毒及濕熱所致各症無論新起舊患服丸一天立見奇効 [illegible]

京漢全路行車時刻暨票價表

◀中華民國十三年六月一日起改訂▶

[illegible]

注意

[illegible]

中國根泰廠創製

眞國產

美味和合粉●美味醬油精

◀有十大特色▶

一 原料純粹國產滋養料豐富又經專家化驗證明並無有害雜質確爲衛生上無上珍品

二 質地係豆麥等三種經科學法製成純潔淨素茹齋唸佛者盡可放心常用

三 無論菜蔬燉湯略加少許香過雞汁海鮮

四 烹調中再加和合粉少許或醬油精數滴能從鮮上加鮮

五 既有此佐味品其他作料可以節省於經濟亦可減輕負擔

六 際此天災流行救殺放生亦挽回劫運之一節將此和合粉醬油精代替不覺無形中保全生命以無量沙數功德豈淺鮮哉

七 病後胃口不開以此和合粉醬油精作羹饌養立能食慾大增身體日強於衛生大大有益

八 定價從廉舟車携帶便且需用時不須手續無論何時隨手均能適用

九 平時用後祇須蓋緊使泡氣永久無變味之虞

十 裝潢精美贈送官禮最爲相宜定卜人人歡迎感情愈增濃厚

各大商店南貨店均有經售

總發行所上海大世界西藏路口 電報掛號中國大東大北○八五八號

▲分銷處 北京西河沿二五二號 天津法租界新菜市街 漢口大董家巷 香港德輔道中冠益廠代理 [illegible]

廣東李衆勝堂始創製萬應保濟丸

此丸能治四時感冒痾嘔肚痛頭暈身熱 風骨痛飲醉食滯痰多喘咳 清茶送服二三包 彈皮肉 即用醬瓜少許同丸舂爛再落醬瓜水開調如藥膏厚敷 口刀 爛肉 研末乾敷 科核症用勝保油開丸搽藥乾再搽 兼治鼠疫時症忌食米氣 表明三欵用法以醒羣心遇症者請照左列施治不至徬徨 今百物昂貴出入防碍難請 慈善諸君買銀壹元數毫方便鄉閭功德無量

勝保油 能治內外諸科遇症搽食兼用跌打用油放掌中多擦患處 酒醉放些在熱水巾鋪面即能消除酒氣立見奇功

保和茶 治暑濕骨痛花柳白濁等症核症將此三欵施治

本堂保濟丸 始創係用玻罇庄近年煤料少到價貴非常兼不能接續應客 今再添用厚紙圓筒盒保無洩氣潮發每筒定價三分六厘卅筒共庄一大盒內有廣州新馬路圖利便採辦外埠盤運輕便 諸君注意幸勿懷疑 保濟丸五分庄分庄三欵玻璃罇批發每百罇五元圓筒紙盒庄批發每卅盒筒壹元零五紙封包庄每盒卅封批發六毫另玻璃罇壹兩庄批發六毫 藥同一樣添用封盒省罇耗費以就購用携帶輕便兼且價儉 諸君採買 認雙雄件塔八寶花籃孖嘜爲記庶不致悞

廣州佛山香港李衆勝堂主人兆基謹啓

痾嘔霍亂 時疫流行 請注意 可免生命危險之虞

敝號廣興隆在雷州南亭街營業不幸敝埠五六月間發生痾嘔霍亂急症數點鐘內可以死人不寒而慄幸得永泰公司紅十字油依法服用藥到回春救人奚止十萬用特登報表揚爲介紹凡染痾嘔霍亂重症者如法搽服可保性命之虞不購時敢在鼻點的在喇可以驅除疫菌有家庭責任者不可不購備一二也

▲每罇壹毫 ▲每打壹元

永泰紅十字油公司

總行廣州市一德中路 製藥廠在廣州第五甫

陳家園半楓荷藥丸

本園創製之半楓荷藥酒久已馳名中外今因寰球之內酒禁甚嚴鄙人爲利客商運售計爲利行旅携用計更精益求精另將浸酒藥料製煉成丸凡不便於酒之查禁者亦轉便焉且不合於酒之臟腑者亦轉合焉至論其功效服丸一錢與飲藥酒二兩無異誠半楓荷藥酒之唯一代品也 治症略列於后

乾濕脚氣 黃腫脚氣 風痰鶴膝 遠年風濕 男腎虧損 女經不調 頭目昏花 精神困倦

大樽六毫四 小樽三毫二

批發處 省城槳欄街三坑瓦 永漢路桐春閣

其餘各埠有本園藥酒寄售者均有代賣

本園在廣東南海疊敎鄉 一舖在佛山豆豉巷

藥酒廣告 近因百物騰貴本園之半楓荷藥酒成本增高今由五月初壹起每斤沽銀壹元貳毫光顧諸君祈賜足

陳家園謹啓

西單牌樓三道街德華照相館廣告

本館開設念年有餘 遠近馳名非爲誇彰可比現爲擴充起見特約名師 專爲研究美術並收買出賣新舊鏡頭鏡箱 格外克己照相主顧均按原價七折 如蒙賜顧者 一試便知言之不謬也

本館開設 西單牌樓三道街路東謹通知 電話南局六十七號

德華照相館主人啓